AÑO NOVENO — Núm. 2.856 Dirección, Redacción y Administración: AVENIDA DE MAYO 769 (Porte pago) Buenos Aires, martes 11 de marzo de 1924

Todas las cartas destinadas a la Redacción deben ser dirigidas al director

Como el diario no puede responsabilizarse por los manuscritos que se le envíen, ruega a los autores guarden copia de ellos.

Dirección Telegráfica: EPOCA, Buenos Aires.

Teléfonos: U. T. Administración 7370, Avenida; Administrador, 7373 id.; Director, 7375 id. Redacción, 7372 id.; Publicidad, 7371 id.; Edición, 7374 id.; con 20 aparatos internos.
Cooperativa: 3937, Central.

La Epoca

PRECIOS DE SUBSCRIPCION
CAPITAL
$ m/n. $ m/n. $ m/n. $ m/n.
Por mes 2.50. Trimestre 7.50. Semestre 15. Año 28
INTERIOR
$ m/n. $ m/n. $ m/n.
Trimestre 7.50. Semestre 15. Año 28
EXTERIOR
$ oro $ oro $ oro $ oro
Por mes 2.50. Trimestre 7.50. Semestre 15. Año 28
Número del día, 0.10. — Número atrasado (dentro de los 30 días), 0.20. Pasado el mes $ 0.50 el ejemplar.

Servicio telegráfico especial para LA EPOCA de la United Press y de nuestros corresponsales

Discurso de M. Loucheur sobre la baja del franco

Discurso de M. Loucheur

PARIS, marzo 11, (U. Press). — El señor Loucheur pronunció un discurso en Lille poniendo de relieve que la rehabilitación del franco tomaría mucho tiempo, debido a la gran dificultad que se experimentaría en balancear los "gastos extraordinarios", es decir, los adelantos hechos a las regiones devastadas.

Renuncia del presidente del del Ateneo de Barcelona

BARCELONA, febrero 11 (United Press). — Ha presentado su renuncia de presidente del Ateneo el señor Pedro Rahola.

Ecos del fallecimiento de Mr. Wilson

GINEBRA, marzo 11 (U. Press)— Antes de la iniciación de la sesión pública del consejo de la Liga, el señor Branting leyó el telegrama de condolencias dirigido a la señora de Wilson.

Movimiento volcánico en el Kanchattka

MOSCU, marzo 11 (Especial). — Desde diciembre último hay en Kancattka una extraordinaria actividad volcánica, acompañada de temblores de tierra, nevadas y tifones, y lluvias de agua tibia.

Los temblores de tierra se producen a diario y de 70 volcanes 17 están en erupción.

La apoblación permanece tranquila.

Actitud de los banqueros catalanes

BARCELONA, marzo 11 (United Press). — Los banqueros catalanes han suspendido sus transacciones en moneda extranjera, enviando al directorio militar una nota con determinadas peticiones sobre tal asunto.

El encuentro Dempsey-Wills

NUEVA YORK, marzo 11. (Especial). — Jack Kearns, manager de Dempsey, rechazó una oferta de [illegible] para un encuentro [illegible] durante 10 semanas, y que probablemente no se encontrará ni siquiera con Gibbons en junio.

Agregó que todos los promotores hablaban mucho y prometían más, pero que ninguno de ellos, incluso Tex Rickard, dejaba ver el color de su dinero.

Medidas para impedir la especulación

PARIS, marzo 11 (U. Press) — Se dice que se tomarán diversas medidas para limitar la especulación. El "Petit Journal" declara que se alzará la tasa del redescuento para impedir las operaciones de redescuento y el consiguiente empleo de dichos fondos para la compra de valores extranjeros.

Recepción en el palacio de Buckingham

PARIS, marzo 1 1(U. Pres) — Los principales jefes de la marina y del ejército, personajes de la corte y miembros del cuerpo diplomático, asistieron a la primera recepción matutina celebrada en el palacio de Buckingham.

La función social resultó brillantísima.

Homenaje a los marinos norteamericanos

NUEVA YORK, marzo 11. (Especial). — Diez mil personas asistieron a la reunión celebrada en Madison Square Gardens, por los campeones americanos de boxeo, en honor de los marinos de la Unión.

Concesiones rusas

LONDRES, marzo 11 (U. P.) — Según el "Economicheskaya Zhisn", el gobierno del soviet estudia la posibilidad de otorgar 16 concesiones a los alemanes, 9 a los norteamericanos, 7 a los británicos, 4 a los noruegos, 2 a los suecos y 2 a los polacos.

URUGUAY

La venta de un frigorífico — El comité pro amnistía a los desertores argentinos — Prórroga del presupuesto — Censo agropecuario — Otras noticias.

MONTEVIDEO, marzo 11 — Contrariamente a ciertos rumores sobre la venta del establecimiento Liebig's de Fray Bentos, a la empresa Swift, aquél ha hecho grandes compras de ganado para continuar la faena.

—El comité pro amnistía a los desertores e infratores a las leyes militares argentinas, exhorta a éstos a inscribirse para efectuar una intensa campaña en pro de la amnistía.

—La Cámara de Diputados prorrogó el presupuesto general de gastos hasta el 30 de junio. Esta tarde el Senado ocuparáse del proyecto de prórroga.

—El 1.o de abril próximo se iniciará un censo agropecuario en el país.

—El doctor José Espalter fué designado presidente provisorio de las sesiones extraordinarias de la asamblea general.

—El Consejo Nacional encomendó a don Julio María Sosa la redacción del mensaje que pasará a la Asamblea.

El 25o. aniversario de la primera proyección cinematográfica

LONDRES, marzo 11 (U. Press) — Se recuerda que ayer fué el 25o. aniversario de la primera proyección cinematográfica, realizada por los ingleses J. S. Blacton y A. E. Smith.

La primera proyección se realizó el 10 de marzo de 1899, en una modesta casa de Nueva York. El "film" tenía cien pies de largo, desarrollándose en un minuto y medio; el título era "La casa embrujada".

El juicio al señor Zeigner

BERLIN, marzo 11 (U. Press) — El jueves debe iniciarse ante la Suprema Corte de Leipzig el juicio del ex primer ministro Zeigner, sobre el que pesa la acusación de haberse dejado sobornar repetidas veces cuando era ministro de justicia.

Viaje de D'Annunzio a Rusia

LONDRES, marzo 11 (U. Press) — La Agencia Central News de Roma comunica que D'Annunzio en breve partirá para Rusia, aceptando una invitación del señor Chicherin.

Atentado contra dos oficiales de la milicia fascista

RECOARO, marzo 11 (U. Press) —Anoche fueron arrojadas dos potentes bombas contra las casas de dos oficiales de la milicia fascista, los que felizmente no resultaron heridos.

El alcalde y los miembros de la administración municipal recientemente disuelta, han sido arrestados bajo la acusación de complicidad en el atentado.

El Banco de Francia obtiene ayuda en Inglaterra y Norte América

PARIS, marzo 11 (U. Press) — El "Petit Parisien" dice que el Banco de Francia ha obtenido en los Estados Unidos e Inglaterra una ayuda considerable susceptible de influenciar favorablemente la situación.

PARIS, marzo 11 (U. Pres) — El ministro de finanzas señor Lasteyrie anunció anoche que el gobierno tiene el proyecto de consolidar la actual deuda flotante.

Ascenso del marqués de Cavalcanti

MADRID, marzo 11 (U. Press)— Ha sido ascendido a teniente general el marqués de Cavalcanti, actual general de división.

Política francesa

PARIS, marzo 11, (U. Press). — El gabinete no se reunirá hoy siendo probable que solo vuelva a reunirse el jueves.

El señor Poincaré está ocupado con el debate de la cámara de diputados.

Creación de un consejo de economía en España

MADRID, marzo 11 (U. Press) — "La Gaceta" publica un decreto estableciendo la creación de un consejo denominado de economía nacional, el cual tendrá a su cargo los asuntos referentes a la formación de aranceles y a la defensa de la producción, a la negociación de convenios comerciales, etc, etc

Información local de última hora

La Junta Escrutadora prosigue su labor en Corrientes

CORRIENTES, marzo 11. — La Junta Escrutadora Nacional prosiguió esta mañana su labor escrutando los departamentos de Esquina, Sauce y Mercedes, con el siguiente resultado:

Esquina: Romero, 1333 votos; Meabe, 1265; Andreu, 220; Fleitas, 221; Sussini, 358. Los conservadores votaron más de cien boletas por Meabe y Sussini. La Junta separó estos votos y los enviará a la Cámara de Diputados.

En Sauce, Romero obtuvo 685; Meabe, 685; Andreu, 147; Fleitas, 147; Sussini, 62.

En Mercedes, Romero 1467; Meabe, 1496; Andreu, 662; Fleitas, 673; Sussini, 88. En la localidad de Mercedes también los conservadores votaron por Sussini, pues en caso contrario no tienen voto.

Reina gran entusiasmo entre los radicales.

La Junta proseguirá el escrutinio [illegible] mañana.

En la Presidencia

A las 14 y 30 horas asistió hoy a su despacho de la Casa de Gobierno el presidente de la República. Seguidamente conferenció con los titulares de las carteras de Justicia e Instrucción Pública, Interior y Marina, recibiendo más tarde, al presidente del Consejo Nacional de Educación, doctor Celesia y al inspector general de Justicia, doctor Laurencena.

Finalmente acordó audiencia al doctor Daniel J. Cranwell, ex director del Banco de la Nación Argentina, quien se despidió del primer magistrado con motivo de ausentarse en breve para Europa; al capitán Manuel Alvarez Pereyra, agregado militar en Bolivia y al señor Miguel Segura, en compañía de los miembros de la comisión directiva de la Asociación Ferroviaria Nacional.

El doctor Alvear recibió, asimismo, en audiencia especial a sir Belby Franci Alston, enviado extraordinario y ministro plenipotenciario de la Gran Bretaña ante el gobierno de la República, el que se despidió del [illegible] mañana, en uso de licencia.

Retirados del ejército

En cumplimiento de órdenes emanadas del Ministerio de Hacienda, la Tesorería General de la Nación entregó a la Intendencia de Guerra pesos 728.474 m|n., suma que deberá invertirse en el pago de los sueldos correspondientes a los retirados, por el mes de febrero último.

Deudores de la tasa militar

SE HA ESTABLECIDO LA FORMA DE EFECTUARSE EL PAGO

Por intermedio del Departamento de Hacienda, el Poder Ejecutivo ha dictado un decreto, estableciendo que, por esta sola vez y sin que ello importe sentar precedente alguno, ni alterar para lo sucesivo el procedimiento reglamentario establecido, los distritos militares admitirán a los empleados nacionales deudores morosos de la tasa militar, que regularicen su situación, mediante el pago parcial de las cuotas y multas adeudadas, siempre que abonen mensualmente, a partir del mes de abril próximo, por lo menos un importe no menor del que resulte de la aplicación de los porcientos sobre sus haberes, establecido en el artículo 2o. de la ley 9511.

Para la comprobación del sueldo del empleado, bastará la presentación de un certificado expedido por el jefe de la repartición u oficina de quien dependa.

Los distritos militares otorgarán certificados de dicho pago parcial a los efectos que correspondan.

Los conceptos de la ley 11.289

Ante numeroso público se realizó [illegible] dependencia de primera conferencia de la serie preparada por la Comisión Pro Jubilación en defensa de la ley No. 11.289.

Varios oradores hicieron uso de la palabra, limitándose a poner de relieve los innumerables beneficios que reporta a la clase obrera la vigencia de esa ley de jubilaciones.

El elemento obrero allí congregado, comentaba muy animadamente, después de terminado el acto, los conceptos vertidos por los oradores.

Balance de la Caja de Conversión

El directorio de la Caja de Conversión ha dado a conocer el balance de la institución correspondiente al mes de Febrero último.

Según dicho balance, al 29 de febrero la emisión en circulación era de 1.362:563.984.85 pesos moneda nacional y el encaje de garantía de 470.600.131.878 oro sellado.

La circulación general se distribuye de la siguiente manera:

Emisión mayor en billetes, 13344813326; emisión menor de billetes, 35329395; emisión menor en níquel, 23677334; emisión menor en cobre, 86292886; Gobierno Nacio-Ley 3871 (Art. 7o.) Conversión de la emisión fiduciaria. Cta. emisión, 106954572642. Varios: Títulos depositados por las Compañías de Seguros. Garantía, 3910000; Títulos depositados en garantía de contratos. Miliani, 11300.

Materiales para los puertos

Conduciendo en su bordo diversos materiales para los puertos del Paraná Superior e Inferior partirá mañana del Puerto de la Capital la Chata 319 B, del Ministerio de Obras Públicas que llevará a remolque la 323 cargada también con materiales.

Con estos elementos los trabajos [illegible] forma apreciable.

Preparativos para las fiestas de Mi-Careme

El Centro Jóvenes Amantes del Arte ha resuelto realizar el sábado próximo por la noche, un gran baile que se efectuará en el salón de la calle Bustamante 563.

Amenizará el acto una orquesta de 15 profesores.

El Correo Nacional en Provincias

El departamento de Hacienda giró hoy el importe de las órdenes de pago por sueldos y gastos correspondientes al mes de enero último, de los colegios nacionales de Gualeguaychú, Concepción del Uruguay, Bragado y Goya.

El pasaje subterráneo de la Avenida Alvear

Dentro de poco tiempo será librado al servicio público el pasaje subterráneo para peatones construído en la Avenida Alvear a la altura de Avenida Sarmiento, y del cual informamos oportunamente.

Como en las entradas laterales no existe aceras pavimentadas, sería conveniente que el D. E. tuviera en cuenta este detalle, por cuanto en los días de lluvia se transforma en verdaderos barriales, especialmente en la acera que da sobre el Jardín Zoológico.

Sería conveniente que estas observaciones fueran tenidas en cuenta, ya que con dicho pasaje se resuelve un problema de vialidad que hasta la fecha era peligroso debido al tráfico existente en esa zona de la capital.

El ministro de Gran Bretaña se despidió hoy del presidente de la República

Sir Belby Alston ministro de Gran Bretaña en la Argentina, concurrió esta tarde a la Casa de Gobierno y se entrevistó con el presidente de la República, Dr. Alvear, de quién se despidió con motivo de ausentarse del país, en viaje para Inglaterra en uso de su licencia.

El citado diplomático se embarcará pasado mañana en compañía de su familia.

Lotería de Beneficencia Nacional

LIQUIDACION DE LOS BENEFICIOS OBTENIDOS EN FEBRERO

La Administración de la Lotería de Beneficencia Nacional ha elevado al Ministerio de Relaciones Exteriores y Culto la planilla demostrativa del movimiento registrado en aquella dependencia durante el transcurso del mes de febrero último.

De acuerdo con la planilla de referencia, las entradas, por comisiones sorteadas, prescripción e impuesto del 5 o|o, ascendieron a 3.808.430 pesos moneda nacional. Por pago de premios y gastos de administración salieron 2.842.589,76 pesos.

En la misma planilla se informa que los beneficios líquidos obtenidos por aquella Administración en febrero último, ascendieron a 965.841.24 pesos moneda nacional.

Autorízase la salida de un buque para la Colonia

El Ministerio de Hacienda ha autorizado la salida de un buque para el vecino puerto de La Colonia, carrera que, como se sabe, ha sido recientemente prohibida.

Dicha autorización se concede para facilitar el regreso de las personas que fueron a ese punto con motivo de Carnaval y comprende un solo viaje, que debe hacerse mañana.

Ha sido rehabilitada la casa en que vivió Sarmiento en el Delta

En ella inauguró ayer sus cursos la escuela que lleva su nombre

En pleno Delta del Paraná, en el Tigre, se hallaba, medio derruída por la acción del tiempo la casita pequeña que habitara el gran Sarmiento. Monumento histórico por esta causa, recordaba a todos los que la visitaban la vida del gran educador y, como el mejor homenaje a su memoria, se instaló en ella una escuela.

Empero, queda dicho que las condiciones del local, no eran las que requiere como mínimas un establecimiento de esta índole, circunstancia que movió a las autoridades educacionales de la Nación, de las cuales depende, a rehabilitarla.

Espera y Rama Negra, teniendo 83 alumnos inscriptos, de ambos sexos.

La enseñanza está a cargo de la señora C. de Capdevilla, señoritas Georgelina y Teodelina Echeverría y señor Víctor Burdos

En una de las habitaciones, se está instalando un taller de carpintería, en el que se dará instrucción a los varones y en los terrenos que la circundan, se establecerá una huerta, en cuyas labores se iniciará a las alumnas.

La casa reune en su estado actual todas las condiciones que se requieren para el normal funcionamiento de la Escuela y su situación la hacen por otra parte, de suma conveniencia, ya que se halla en un paraje de insuperables condiciones higiénicas, con aire puro, mucho sol y árboles.

Hermosa idea ha sido esta, que, alcanzando incuestionables utilidades prácticas, rinde al mismo tiempo, por la índole de sus funciones, un homenaje — el mejor y más alto — a la memoria de aquel gran argentino que hiciera de la educación pública, arma poderosa de progreso.

Contodo, su realización ha costado mucho empeño y ha dado lugar — aquí la parte más bella de toda esta obra — a gestos que realzan a quienes los realizaron.

Nos referimos a las donaciones de terrenos y dinero para la adquisición de las hectáreas que circundan la finca, entre las que cabe citar la del señor Carlos Delcassé que donó la hectárea donde está situada la casa; la del doctor Carlos Madariaga que en nombre de sus hijos donó 15.000 pesos; la señora Elena Clark de Pearson, 1.000 pesos y también la acción del comité que designara a los efectos de la realización de este viejo y querido proyecto, la Sociedad Protectora de Niños, Pajáros y Plan-

1. La casa de Sarmiento en restauración. — 2 y 3. Niños en el patio de la escuela y en el aula.—4. Vista general con el conjunto de lo edificado en la isla

Los trabajos han sido concluídos, habiéndose utilizado en la tarea la mayoría de los elementos de que estaba construída, conservándose, con pequeñas modificaciones su estructura primitiva y habiéndosele efectuado aquellas modificaciones que su nuevo destino requería, las que no transforman sino en parte mínima, el aspecto general.

La escuela ha reabierto ayer sus aulas iniciando el año escolar. Su radio de acción abarca un perímetro limitado por el río Sarmiento, el paraje denominado Tres Bocas, el arroyito Reyes y las calles De la

tas, el que, en lo sucesivos actos públicos, consiguió reunir la cantidad de 2.282,95 pesos, mas 4.000 que obtuvo del Congreso de la Nación.

Así pudieron adquirirse las veintitres hectáreas de terreno de la isla y así también, logróse ejecutar las obras que motivan estas líneas, de reforma de la casita, unas, y de nuevas construcciones otras.

Casi diez años han sido necesarios para llevar a la practica esta idea, ya que ella nació a raíz de una excursión realizada por los profesores y alumnos del Liceo Nacional de Señoritas en el mes de diciembre de 1913.

Crédito Público Nacional

EL 21 SE REALIZARA LA LICITACION DE FONDOS

El ministro de Hacienda dispuso que el día 21 del actual a las 14.30 horas, se realice la licitación para la amortización correspondiente al vencimiento del 1o. de abril próximo de los siguientes empréstitos:

Ley 10.067, Crédito Argentino Interno a oro 1916, $ 79.863 oro; ley 6.492, Crédito Argentino Interno de la ley 6.492, $ 47.939 m|n; ley 11.188, Crédito Argentino Interno 1922, $ 159.747 m|n; leyes 10.998 y 11.165, Bonos de Obras Sanitarias 1a. serie, $ 39.306 m|n.

Las propuestas se recibirán en esta secretaría hasta el día y hora señalada para la licitación, debiendo presentarse bajo sobre lacrado y sellado.

El pago de lo que fuera aceptado se efectuará durante todo el mes de abril próximo.

La junta se reserva el derecho de aceptar o rechazar total o parcialmente toda propuesta, así como el de exigir las garantías que conceptúe necesarias en aquellas que fuesen aceptadas.

Experiencias de un fichero

SE REALIZARON EN EL DISTRITO MILITAR N.o 4

En el local del distrito militar número 4, se ha reunido la comisión formada por el jefe de la 3.a sección del Estado Mayor, teniente coronel Montbrun y el teniente coronel Zambiancci, los cuales han tenido a su cargo el estudio y experiencias prácticas del sistema Unico Argentino, a fin de aconsejar su aplicación en el ejército.

Los señores Eduardo Mujica Farías, jefe de los Archivos General del Banco de la Nación Argentina y Astudillo Menéndez, profesor del Colegio Militar, autores del sistema, hicieron diversas demostraciones relacionadas con la eficacia de su organización, tanto en lo relativo al enralamiento, al manejo de las unidades y reparticiones y a la movilización militar y civil.

Los tenientes coroneles Montbrun y Zambiancci con los santecedentes reunidos y los elementos de juicio que poseen por haberse especializado en esa materia, elevarán en seguida al Inspector General dl Ejército, general Uriburu el informe relacionado con la misión que se les confiara.

Iluminación de la avenida costanera

La Dirección de Alumbrado ha remitido al intendente municipal un interesante proyecto sobre la iluminación de la avenida costanera que, como se sabe, será uno de los adelantos edilicios más importantes con que contará la capital.

Aunque hasta la fecha no se ha dado a conocer el trazado definitivo por la comisión de Estética Edilicia que preside el arquitecto Martín Noel, referente al plan general de obras edilicias a efectuarse dentro de la capital y especialmente al de la avenida costanera, es de suponer que dichos proyectos se encuentran terminados por cuanto el plan de iluminación se ha hecho a base de los mismos.

Este consiste en la colocación de columnas artísticas sobre el muro de resguardo que dividirá la avenida y el río de la Plata.

En la parte central de la misma se utilizarán las columnas de cinco focos alternadas con las de uno.

Estas, que se construirán de acuerdo con las que actualmente existen en distintas zonas de la capital, darán un conjunto vistoso y elegante, que sin duda alguna demostrarán el grado de adelanto en que se encuentra nuestra ciudad en lo que a iluminación se refiere.

Dragado en Puerto Militar

El vice-director de Navegación y Puertos, ingeniero Miguenz, se ausentará mañana en dirección a Puerto Militar donde presenciará los ensayos de dragado que se efectuarán en esa zona, durante la semana entrante.

Para esos trabajos ha sido destinada la draga 211 C. que saldrá en seguida para Puerto Militar.

2.ª EDICION

PAGO DE SUBSIDIOS

Giros efectuados por la subsecretaría de Culto y Beneficencia

Por la subsecretaría de Beneficencia y Culto, se han girado los subsidios correspondientes al segundo semestre de 1923, a las siguientes instituciones:

Escuela Bernardino Rivadavia, Godoy Cruz; Asilo de Huérfanos, Santiago del Estero; Asilo Taller de la Sociedad San Vicente de Paul, Santiago del Estero; Sala de Primeros Auxilios, La Banda; Escuela Gratuita de la Merced, Santiago del Estero; Escuela Libertad, La Banda; Escuela en Clomira, Santiago del Estero; Park Lawn Tennis Club, de Santiago del Estero; Asilo del Buen Pastor y de Huérfanos anexo), de Salta; Asilo y Conferencia de San Vicente de Paúl, Salta; Hermanas Enfermeras Franciscanas, Salta; Gota de Leche, Salta; Hospital de Cafayate; Sociedad Pan de los Pobres, Salta; Colegio de Jesús, Salta; Colegio de Artes y Oficios "Angel Zerda", Salta; Colegio Santa Rosa, Salta; Colegio del Huerto, Salta; Colegio de María, Cafayate; Enfermería de Luján, San Luis; Colegio Misioneros, de Mercedes prov. de San Luis; Hospital de Jachal; Asilo Patronato de la Infancia, San Juan; Hermanas Franciscanas Enfermeras, San Juan; Hermanas Dominicas Educacionistas, San Juan; Colegio de las Esclavas del Corazón de Jesús, San Juan; Hospital de Andalgalá; Asilo de Huéfanos de San Vicente, Catamarca.

LICEO DE SEÑORITAS DE AVELLANEDA

Por decreto de la fecha, incorporose al Liceo de Señoritas de Avellaneda a los tres primeros años de estudios secundarios debiendo defender a los efectos de la incorporación del Liceo Nacional de Señoritas de la Capital.

Conservación de caminos que conducen al Tigre y Campo de Mayo

Dióse a conocer un decreto del Ministerio de Obras Públicas con carácter honorario una comisión compuesta por los señores Carlos Madariaga, Samuel Hale Pearson, Eduardo Arana, Guillermo White (hijo) y Alfredo de Urquiza, para que asesore acerca de la forma de efectuar la conservación permanente de los caminos de la Capital Federal al Tigre y Campo de Mayo.

Deuda Pública no consolidada

Según informes de origen oficial, la deuda pública no consolidada ascendía el 29 de febrero próximo pasado a la suma de 778.444.012 pesos moneda nacional.

Con respecto a las cifras al 31 de diciembre de 1923, aquella suma representa una disminución de pesos 96.946.098, correspondiente en gran parte a la consolidación de la deuda a corto plazo en Norte América.

El desembarcadero flotante "E. 6." fué destinado a Puerto Brugo

DESDE PARANA PARTIRA PARA ESE PUERTO A FINES DE MES

El Ministerio de Obras Públicas, por intermedio de la Dirección General de Navegación y Puertos y accediendo a los pedidos del vecindario de la zona y al creciente progreso de la misma resolvió destinar el desembarcadero flotante "E 6", que últimamente se construyó en los talleres del Riachuelo, a Puerto Brugo, Provincia de Corrientes.

Al efecto la citada embarcación que se está terminando en el Puerto de Paraná, zarpará en dirección al mencionado puerto a fines del mes en curso.

La incorporación de este importante elemento, acrecentará las actividades del Puerto Brugo, que es en la actualidad uno de los de mayor tráfico en la Provincia de Corrientes.

La Sociedad de Empresarios de Auto-ómnibus entregó esta tarde una nota al intendente municipal

Se solicita una prórroga para la colocación de aparatos reguladores

Como se recordará, el D. E. otorgó el 29 de febrero a los concesionarios de auto-ómnibus, una prórroga para la colocación de aparatos reguladores de velocidad, que de acuerdo con la ordenanza que reglamenta este servicio debía haberse colocado ya.

Ante los inconvenientes surgidos para la adquisición de dichos aparatos, el D. E. otorgó un nuevo plazo hasta el 14 del corriente con carácter de improrrogable.

Esta tarde una delegación de la Sociedad de Propietarios de auto-ómnibus, se entrevistó con el intendente doctor Noel, entregándole un petitorio por el que solicitan una nueva prórroga.

El doctor Noel hizo entrevistar a los peticionantes, con el secretario de Obras Públicas, doctor Varangot, a fin de llegar a un acuerdo con lo solicitado. Dicho funcionario les prometió resolver a la brevedad posible.

Transcribimos a continuación el texto de la nota aludida:

"Por mandato de la Sociedad de Propietarios de Omnibus, que representamos, tenemos el agrado de dirigirnos al señor intendente solicitando se nos acuerde una prórroga hasta el 30 de abril próximo del corriente año para la aplicación de los aparatos registradores de velocidad a los ómnibus y decimos al 30 de abril porque coincide con esa fecha la terminación de la prórroga que acordó oportunamente el H. C. D. a los propietarios de automóviles de alquiler.

"Se trata, señor intendente, de un asunto de suma urgencia, ya que la inspección mecánica de la Dirección de Alumbrado y la Oficina de Patentes no habilitan los coches desde el 1o. del corriente, de manera que en el mejor de los casos los últimos certificados serán válidos hasta el 14.

Llegaríamos así a una situación tal, que en un brevísimo plazo, la ciudad se vería privada de los servicios de auto-ómnibus, cuya eficacia ha sancionado el público en forma concluyente.

Entrando a considerar el incumplimiento por nuestra parte del decreto respectivo, queremos hacer constar que tal actitud no debe ser conceptuada como un desconocimiento de la autoridad municipal, ni como el propósito deliberado de no acatar dicha resolución.

En las experiencias hechas hasta ahora en los vehículos de nuestros asociados los resultados han sido casi negativos. Los aparatos ensayados entorpecen el funcionamiento normal de los motores, restándole potencia en baja velocidad.

"Mientras transcurriera la prórroga que solicitamos se podría realizar experiencias en presencia de funcionarios municipales que designe el señor intendente y de una delegación de nuestra sociedad, para llegar a un acuerdo sobre la elección del aparato a utilizar.

"Estimamos también conveniente manifestar al señor intendente que la situación financiera de muchas empresas no permite erogaciones crecidas en un plazo perentorio máxime si se tiene en cuenta que las casas comerciales que disponen de los aparatos reguladores de velocidad, aprovechando las circunstancias, han elevado considerablemente sus precios. En la inteligencia de que el señor intendente ha de contemplar nuestro pedido con el espíritu de ecuanimidad que lo caracteriza, lo saludamos con toda nuestra consideración. — Antonio Manzi, presidente; Enrique Rusconi, secretario".

De La Plata

(DE NUESTRA AGENCIA)

La enseñanza agrícola ganadera en la provincia

Reunión de funcionarios para la fijación de planes uniformes y para la orientación técnica y práctica de esa enseñanza en los establecimientos oficiales

LA PLATA, marzo 11. — Mañana efectuará el despacho del ministerio de Obras Públicas de la Provincia y bajo la presidencia del titular de esa cartera, doctor Antonio Rodríguez Jáuregui, una reunión de directores de los institutos, escuelas y viveros dependientes de ese Ministerio y la Dirección de Agricultura, Ganadería e Industrias del mismo.

Esta reunión es la primera que se efectúa con arreglo al decreto dictado en febrero 22 del corriente año por el Poder Ejecutivo de la provincia sobre regularización y mejoramiento de la enseñanza técnica y práctica que en materia agrícola, ganadera, frutal e industrias afines imparten los mencionados establecimientos del Ministerio de Obras Públicas. En ella se considerarán los siguientes asuntos:

Programas de los viveros.—

1.o Consideración del proyecto del reglamento confeccionado por la Dirección de Agricultura, Ganadería e Industrias.

2.o Aumento del producido. ¿Es conveniente en las actuales circunstancias hacer un aumento del 15 o|o en los precios de las plantas que se venden?

3.o Conveniencia de dictar un decreto reglamentario de las donaciones de plantas, a fin de limitar el expediente, facultar a la Dirección de Agricultura, Ganadería e Industrias para autorizar directamente a la donación cuando su importe no exceda de 100 pesos moneda nacional, dando cuenta mensualmente al ministerio correspondiente.

4.o Conveniencia de tomar en cada vivero jóvenes argentinos aprendices, que ganando su jornal aprendan el oficio; con lo que se abarataría la mano de obra.

5.o Establecer la fecha más conveniente para el levantamiento del inventario anual.

6.o Salario mínimo; su aplicación.

7.o Ante la posibilidad de establecer en un vivero una fábrica de macetas, establecer el número que necesitaría anualmente cada establecimiento por tamaño.

8.o Formación de un pequeño muestrario o museo de maderas, semillas, etc.

9.o Conveniencia de modificar para lo venidero el artículo 10.o de la ley anexa al presupuesto vigente, que establece que el producto de los viveros y escuelas se invertirá en mejoras en forma tal que una parte de ese producido se destine a mejoras y otra en beneficio de los directores y encargados, como estímulo.

10.o Los viveros están destinados a ser, en el futuro, convertidos en escuelas especializadas de silvicultura.

Programas de las escuelas agrícolas.

Modificaciones a introducirse en el plan de estudios y reglamentos de las escuelas agrícolas:

1.o Conveniencia de exigir a los aspirantes certificado de quinto grado de las escuelas comunes o en su defecto un examen equivalente, que podrá tomarse en los mismos establecimientos o en la Dirección de [illegible] preferencia para el ingreso a los hijos de agricultores.

3.o Intensificación de los trabajos prácticos en todas las materias que se cursen en las escuelas de acuerdo con su orientación.

4.o Nociones elementales de dibujo lineal y construcciones rurales.

5.o Simplificación de los programas de apicultura, horticultura y física en su faz teórica, tratando de darle una orientación eminentemente práctica, aprovechando los materiales de que disponen los distintos establecimientos, de manera que en todos los casos, a ser posible, las clases teóricas serán rigurosamente comprobadas por la observación.

6.o Conveniencia de una estación metereológica en cada escuela, cuyas observaciones diarias puedan ser llevadas por los alumnos, turnándose por rotación quincenal.

7o. Dotación de gimnasio a los establecimientos.

8o. Establecer como medida de estímulo un premio consistente en una medalla de plata por curso al alumno que haya demostrado más consagración a los trabajos prácticos y un premio análogo al que obtenga las más altas clasificaciones del año. Un primer premio medalla de oro al alumno que egrese con las más altas clasificaciones, como promedio de los años de estudio.

9o. Necesidad de implantar una contabilidad uniforme.

10o. Conveniencia de modificar para lo venidero el artículo 10o. de la ley anexa al presupuesto vigente que establece que el producido de las escuelas y viveros se invertirá en mejoras en forma tal que una parte del mismo se destine a mejoras y otra a beneficio de los directores como estímulo.

11o. Conveniencia de suprimir los jornales de los alumnos.

12o. Fecha de apertura de los cursos de las escuelas y vacaciones del personal.

13o. Uniformar el sistema de clasificaciones vigentes en las escuelas.

14o. Establecer uniformidad en el tipo de certificados de cada escuela.

15o. Necesidad de incorporar al reglamento de todas las escuelas que cada alumno al ingresar deberá depositar una suma de cincuenta pesos moneda nacional, como garantía para el pago de roturas y otros desperfectos intencionales.

16o. Incluir en los programas de patología vegetal las "plagas" de la agricultura y medios para combatirlas, dando a conocer la esencia de la ley número 4863.

17o. Influencia regional de cada establecimiento, cuya misión no debe ser únicamente la de formar hombres preparados en las labores rurales y no también ejercer influencia sobre la producción e industrias locales tendientes a mejorarlas, mediante consejos y propaganda adecuada.

18o. Conveniencia de que la escuela de industrias rurales Nicanor Ezeyza realice estudios de carácter zootécnico con la cooperación de la división de Ganadería de la Dirección.

19o. Necesidad de que los productos que elaboran las escuelas agrícolas sean mandados a analizar, por lo menos una vez al año a la Oficina Química de la provincia por intermedio de la Dirección de Agricultura, Ganadería e Industrias.

20o. Reglamentación de las escuelas de las funciones que deben llenar los nuevos empleados, como sería el secretario dactilógrafo de la escuela de Fruticultura de Dolores.

21o. Necesidad de que conjuntamente con los partes mensuales envíen los directores de los diversos establecimientos fotografías en condición de ser reproducidas como un medio de difusión para el conocimiento de las mismas y del trabajo que realizan.

22o. Conveniencia de reglamentar la escala que debe fijarse en concepto de asignación para alimentación.

23o. Reglamentación de la venta de los productos elaborados por las escuelas de manera que los directores o encargados de establecimientos, así como también el personal superior gocen de una rebaja del 50 por ciento sobre los precios como ser: queso, manteca, miel, conserva, vinos, etc., siempre que sean para su consumo.

24o. Conveniencia de que mientras se tramita en la provincia una ley de colonización que permita al Estado habilitar con tierra y recursos a los egresados de sus escuelas agrícolas para que puedan aplicar en provecho propio y en beneficio general sus conocimientos, los directores de los establecimientos tengan la obligación de procurarles entre los propietarios de campo el medio de buscar publicación para que no recurran forzados por necesidad a los puestos públicos.

25o. Orientación especializada que debe imprimirse a la escuela y chacra experimental de Patagones, cuyos cursos se iniciarán en el corriente año.

26o. Reglamentación y funcionamiento de la nueva escuela de jardineros creada por el presupuesto vigente.

27o. Concurrencia a la exposición de productos de granja que se realizará bajo los auspicios de la Sociedad Rural Argentina.

28o. Reglamentación de las becas en la escuela de Avicultura.

29o. Necesidad de que los establecimientos de enseñanza remitan anualmente a la Dirección de Agricultura el plan de explotación a desarrollar.

Tales son los asuntos a tratarse en esta reunión. De acuerdo con el decreto de referencia (que establece la celebración de esta clase de reuniones antes de comenzarse el curso escolar de cada año), el ministro de Obras Públicas llevará el contralor de las ideas y planes propuestos, a efecto de apreciar la posibilidad de su aplicación dentro del plan de acción que a juicio del gobierno convenga seguir. El resultado del estudio y discusión de los diversos temas y materias expuestos, será reunido en un solo informe que se elevará al Poder Ejecutivo para su conocimiento, aprobación y aplicación.

Ferrocarril Provincial de La Plata al Meridiano V

RECEPCION DE MATERIAL PARA LOS NUEVOS RAMALES

LA PLATA, marzo 11. — Habiendo comunicado el Ingeniero Abraham Tapia (comisionado en Europa por el Poder Ejecutivo Provincial para tal objeto) la salida de Amberes del vapor "Gallier" con 944,930 kgs. de rieles para la ampliación de los nuevos ramales del Ferrocarril de La Plata al Meridiano V, el Poder Ejecutivo, por intermedio del Ministerio de Obras Públicas, ha ordenado expedir a favor de los señores Dates y Hunt, empresarios de la realización de esa obra, una letra de Tesorería a 180 días de plazo por pesos 19.219.87 oro sellado y otra por pesos 3.311.04 oro sellado, en pago del 30 por ciento sobre $ 75.103.04 oro sellado, importe a que asciende el referido material, y por concepto de intereses al 6 por ciento anual sobre el importe de ambas letras, una por $ 576.60 oro sellado y otra par pesos 99.33 oro sellado.

EXPROPIACION DE TIERRAS PARA LA CONSTRUCCION DE LOS TALLERES Y DEPOSITOS GENERALES

Por el Ministerio de Obras Públicas, el Poder Ejecutico ha resuelto las siguientes expropiaciones de tierras para la construcción de los Talleres y Depósitos Generales del Ferrocarril Provincial:

Al señor Socín Simón, una superficie de tierra de su propiedad compuesta de 800 metros cuadrados y ubicada en la manzana 14 quinta 174 de la Sección C. de Hornos, cuyo importe de $ 580 (incluso indemnización por 20 metros de alambre tejido) es manda pagar.

—Al señor Juan Nosenzo, una superficie de tierra de su propiedad de 400 metros cuadrados y ubicada en la manzana 14, quinta 174 de la Sección C. de Hornos, cuyo importe de $ 500 se manda pagar.

—Al señor Juan Balbis, una superficie de tierra de su propiedad, de 400 metros cuadrados y ubicada en el lote 57 de la manzana B. quinta 195 de la Sección C. de Hornos, cuyo importe de $ 2.026 (incluso indemnización por plantaciones, edificación y otras mejoras) se manda pagar.

APERTURA DE CRUCES EN EL RAMAL LA PLATA - AVELLANEDA

El Poder Ejecutivo, por resolución del Ministerio de Obras Públicas ha aprobado el convenio celebrado entre el Superintendente Técnico del Ferrocarril Provincial, en repreesntación de ese Ministerio, y Don Fernando D. Guerrico, en representación de la empresa del Ferrocarril Sud, por el cual esta empresa se compromete a construir, a la altura del Kilómetro 31.855 de su vía férrea, entre las Estaciones Florencio Varela y Bosques, un cruce provisional a nivel con la línea en construcción entre La Plata y Avellaneda del Ferrocarril Provincial.

La realización de esta obra ha sido presupuestada en pesos 20.532.38 moneda nacional, cuya entrega deberá hacer el Gobierno de la Provincia, bajo la condición expresa de que si la obra a ejecutar resultara menor de lo calculado en gasto, la empresa del Ferrocarril del Sud se compromete a devolver la diferencia y en caso contrario el Gobierno de la Provincia ha abonar el excedente.

Por otra resolución del mismo Ministerio se autoriza a la Superintendencia Técnica del Ferrocarril Provincial para que proceda a la construcción de un paso a nivel a la altura del Kilómetro 14.900 del ramal de La Plata a Avellaneda, en el paraje conocido por la "Nueva Villa Elisa". El señor Juan Francisco Mac Cargo, que en representación de la sucesión Luis Mac Cargo, solicitó la apertura de este paso a nivel, deberá tomar las medidas pertinentes a fin de que la tranquera o portón que se colocará en ese paso, permanezca abierto solamente el tiempo necesario para el paso de hacienda o vehículos por la zona-vía. En el caso de que se comprobase la falta de cumplimiento por parte del propietario a esta obligación, el interesado será advertido una primera vez, y si reincidiese se procederá a la clausura inmediata del referido portón o tranquera. El propietario, además será responsable de los perjuicios que pudieran ocasionarse por accidentes que tengan por causa un descuido de su parte, en la atención del paso a nivel.

EXONERACION DE PAGO POR SOBREESTADIA DE VAGONES

De acuerdo con lo aconsejado por la Superintendencia Técnica del Ferrocarril Provincial, el Poder Ejecutivo, por el Ministerio de Obras Públicas, ha resuelto exonerar a las casas cerealistas de Ford y Cía., Huni Wormser Ltd., Luis Dreyfus y Cía. y L. M. Luparia y Cía. de las sumas adeudadas a ese Ferrocarril por concepto de sobreestadía de vagones originada por la huelga marítima de mayo de 1919 hasta julio del mismo año.

Esta resolución tiene por antecedente el temperamento análogo adoptado por las empresas de los demás Ferrocarriles en la misma emergencia.

Materiales para camino de acceso a un campo de deportes de los Hornos

LA PLATA, marzo 11.—La dirección de Saneamiento y Obras Sanitarias del Ministerio de Obras Públicas ha sido autorizada por la superioridad para que entregue a los señores Castelló Hnos. a medida que la existencia y los compromisos anteriores lo permitan 30 carradas de escoria para cubrir el camino de acceso al campo, de deportes que esos señores poseen en Los Hornos. Los gastos de transporte correrán a cargo de los interesados.

Rambla de Mar del Plata

PAGO DE GASTOS DE LA ADMINISTRACION

LA PLATA, marzo 11.—Por el Ministerio de Obras Públicas se ha autorizado el pago de $ 2.238,87, importe de gastos efectuados por la Administración de la Rambla de Mar del Plata, con destino a la misma, durante los meses de mayo, junio y julio de 1923.

Como estos gastos fueron realizados sin previa autorización, se advierte a la vez a dicha administración que en lo sucesivo deberá abstenerse de efectuar gastos que solo con autorización previa pueden ser efectuados.

ALQUILER DE TERRENOS Y LOCALES

Por considerarlo improcedente, el P. E. no ha hecho lugar al pedido de rebaja del 50 % del precio fijado para el alquiler de los terrenos de ribera de la playa Bristol de Mar del Plata, formulado por los señores V. Lagrange, Juan Dondero, Dante Pogi, Agustín Riso, Manuel Eiras y Pedro Bouzzas, ocupantes de esos terrenos a título precario. Al mismo tiempo se acordó a estos señores un plazo de 30 días para que abonen las sumas que adeudan al Fisco por concepto de alquiler de dichos terrenos durante las temporadas 1922 1923 y 1923 1924.

El P. E. ha aprobado el convenio celebrado entre el señor Richard Hall y D. Juan Brignardello, por el cual el primero sub arrienda al segundo para la temporada 1923-1924 el local 103 de la Rambla de Mar del Plata, que el arrienda a su vez al Gobierno Provincial.

Autorización a la empresa del Ferrocarril Midland

LA PLATA, marzo 11.—Se ha aprobado por el P. E. la autorización conferida por la Dirección de Ferrocarriles, Máquinas y Electricidad del Ministerio de Obras Públicas a la empresa del Ferrocarril Midland de Buenos Aires, para librar al servicio público un vagón L. 1 y una jaula No. 4.531.

Pago de artículos para la Dirección de Saneamiento y Obras Sanitarias

LA PLATA, marzo 11. — El Poder Ejecutivo ha reconocido a favor de la casa India Rubber Gutta Percha y Telegraph Works Ltd. la suma de $ 687.08, importe de artículos de goma suministrados por esas firmas a la Dirección de Saneamiento y Obras Sanitarias, en octubre de 1920, con destino a las usinas de aguas corrientes y cuya compra se autorizó por resolución de 31 de agosto de ese mismo año, como también su pago, el que no ha sido efectuado conforme a dicha resolución y al a orden de igual fecha, en virtud de hallarse agotada la partida destinada al efecto.

Permuta y reconocimiento de propiedades

LA PLATA, marzo 11. — El señor Duncan M. Munro cede y transfiere a la provincia el dominio y demás derechos de propiedad que tiene sobre los lotes A y B de la manzana 4 del antiguo pueblo de Tolosa, origen de Torres, cuya traza quedó superpuesta con la de la capital de la provincia. En cambio, el gobierno provincial reconoce como de exclusiva propiedad de dicho señor la fracción de tierra situada en la manzana D de la sección 30 del éjido de esta ciudad.

En iguales condiciones, el señor Nicolás Pravia cede y transfiere a favor de la provincia el dominio y propiedad que tiene al lote 8, división especial de la manzana 28, origen Iraola, del antiguo pueblo de Tolosa, y el gobierno reconoce como de porpiedad de dicho señor la fracción de tierra que se encuentra en la manzana G de la sección 32 del éjido de esta ciudad.

Folleto con la ley de bonos de pavimentación

LA PLATA, marzo 11. — La Oficina de Publicidad del Ministerio de Obras Públicas ha editado un folleto con los textos de la ley de 11 de diciembre de 1911 y su decreto reglamentario, y de la de 7 de noviembre de 1923 (que modificó la anterior) y su decreto reglamentario sobre Bonos de Pavimentación para la construcción de pavimentos y veredas en las ciudades y pueblos de la provincia. Para facilitar la consulta de los diversos puntos de estas leyes y decretos, la mencionada oficina ha confeccionado un índice de materias, que precede a los textos.

Este folleto se ha distribuído entre todas las municipalidades de la provincia, y se entrega gratuitamente a todo el que lo solicite en la Oficina de Publicidad, Ministerio de Obras Públicas, casa de Gobierno.

Escuela de Fruticultura de Dolores

PROXIMO CIERRE DE LA INSCRIPCION

LA PLATA, marzo 11. — El 15 del corriente mes se cerrará la inscripción de alumnos para la Escuela de Fruticultura, Ganadería e Industrias del Ministerio de Obras Públicas, calle 6 esquina 50, La Plata.

Oficina de publicidad

MOVIMIENTO DE INFORMACION DURANTE EL MES DE FEBRERO

LA PLATA, marzo 11. — La Oficina de Publicidad del Ministerio de Obras Públicas ha elevado a la superioridad la estadística de su movimiento informativo durante el mes de febrero último.

Según esa estadística, durante dicho mes la oficina distribuyó 22 partes informativos, ocho de los cuales con fotografías, y un total de 102 noticias, lo que arroja a favor de este año, en comparación con el mismo mes de 1923, una diferencia de 90 noticias.

Jubilaciones y Pensiones Civiles

NOMINA DE LAS ACORDADAS HOY POR EL P. E.

El P. E., por intermedio del Ministerio de Hacienda, acordó en la fecha las siguientes jubilaciones y pensiones civiles:

A Rafael Fernández, jefe del servicio de máquinas hidráulicas y grúas Flotantes de la Dirección Navegación y Puertos; Luis María Díaz, inspector de enseñanza secundaria y normal; Emiliano A. Santillán, profesor del colegio nacional de Santiago del Estero; Fernando Calvolo, empleado de la Dirección de Correos y Telégrafos; a la sucesión del ex jubilado Santiago Falcucci, a la hija Carmen Setimia Julia Falcucci; Justo I. Pérez, ex empleado de Correos y Telégrafos; Francisco Magariños Pene, empleado de las Obras Sanitarias de la Nación; Mario Soriano de Perrone, maestra de 1a. categoría del Consejo Escolar; Víctor Lizanti, peón de la Aduana de la Capital; Luis Tomás Junge, empleado de la Lotería de Beneficencia Nacional; Camila Becchi de Velazco, viuda del ex jubilado Zoilo Velazco; Luis F. Guzman, empleado de la Dirección de Correos y Telégrafos; Reyes Melnedez, agente de la Policía de la Capital; Pedro Marcelino Muiños, sargento de la Policía de la Capital; Francisco Eduardo Arecha, oficial 1o. de los Tribunales de la capital; Heracleo Castromán, empleado del Ministerio de Marina; Issac Aguilera, empleado de la Dirección de Correos y Telégrafos; Luis Verratti, empleado de Correos y Telégrafos; Angel Hun, empleado de la Direción de Correos y Telégrafos y a Víctor Luis Chiappa, aperario del Arsenal Naval de Buenos Aires.

Territorios Nacionales

HABERES DE LA POLICIA Y GENDARMERIA

La Tesorería General de la Nación giró hoy el importe de las planillas de sueldos, salario mínimo y aumentos de sueldos por el mes de Febrero del personal subalterno de policía al servicio de los territorios nacionales de Formosa, Los Andes, Misiones, Pampa Central, Río Negro Chubut, Santa Cruz y Tierra del Fuego.

También fué girado el total de las planillas do haberes por el mismo mes, de la gendarmería de las gobernaciones de Misiones, Chaco, Pampa Central, Neuquen y Río Negro.

A la gobernación del Chaco le fueron girados $ 18.468 m|n, importe de las planillas de haberes y gastos por el mes de enero último.

—El P. E. nombró contador interventor y vista de la Aduana de Río Gallegos, interinamente y mientras dure la licencia del titular Ricardo Garibaldi a don Martín P. Lastra.

Administración Nacional

Aduana de Santa Fe—

A la Aduana de Santa Fe le fueron girados en la fecha 3.150 $ m|n., destinados al pago de los alquileres por los meses de abril a diciembre de 1923.

Suministros a la Dirección de Correos

El Ministerio de Hacienda entregó a la Compañía General de Fósforos $ 28.100 m|n., en pago de diversos artículos suministrados a la Dirección General de Correos y Telégrafos de la Nación.

Personal de los obispados—

Al habilitado del departamento de Relaciones Exteriores y Culto le fueron liquidados hoy $ 28.735 mln., suma destinada al pago de los haberes por el mes de enero último, al personal de los obispados de Córdoba, Cuyo, Santiago del Estero y Corrientes.

Del subcomité "Delfor del Valle"

Nota de adhesión al doctor Hipólito Yrigoyen

Una vez constituído el subcomité "Delfor del Valle", de la circunscripción 26, se resolvió enviar al doctor Hipólito Yrigoyen la siguiente nota de adhesión:

"Ilustre repúblico:

"Los abajo firmados habiéndonos reunido el día miércoles 20 del mes ppdo., en el radio de la Circunscripción 2a., a objeto de formar un subcomité, para cooperar con ello en las próximas elecciones nacionales, resolvieron:

"Comunicarle al paladín de la democracia argentina doctor don Hipólito Yrigoyen su más franca y efusiva adhesión hacia el preclaro y digno ex presidente de la Nación argentina.

"Solidarizarse en un todo con la política seguida por Vd. y ponernos incondicionalmente a sus gratas órdenes.

—Dicho Sub-Comité funcionará en la calle de Matheu número 1626, comprendido en el circuito 10 y lleva por nombre "Vanguardia Radical Delfor del Valle".

Saludan al jefe indiscutido de la Unión Cívica Radical doctor D. Hipólito Yrigoyen con su consideración más distinguida, sus correligionarios, Víctor M. de Léniz Olarte, presidente.— Félix Giovinazzo (hijo), secretario general.— Atilio Covaro, Juan Valoni, Delmiro Millara, Luis Frontini, Miguel Millara, Francisco Gujardo, Arturo Genovese, Juan Morrone, Tomás Bustinza, Salvador J. Castiglioni, Domingo Genovese, Rodolfo de Maio, Héctor Larruscaín, Horacio Sayar, Salvador Merlino, Enrique Olarte, Francisco Genovese (hijo), Víctor Rossi José Guajardo, Dante Sinisgalli, Miguel Raimondo (hijo), Antonio Millara, Atilio De Maio, Manuel Castiñeiras, Domingo Plateroti, Valentín Walter, Alejandro Murri, Felipe Wade, Antonio Rinaldi, Antonio Proffli, Roberto Salvador, Felipe Soldavini, Justo Moyano, Valerio Pezzaño, Fausto Larruscain, Gerardo Moyano, José Giovinazzo, Miguel Giovinazzo, Humberto Guajardo, Emilio de Maio, Angel Gasparoli, Angel D. Saavedra, Félix Yacovino, Juan Yacovino, Arturo Gómez, F. Fermicola, Alberto Parral, Carlos Musmano, Severino García, Reggis Spartaco Carmelo, Blas Fabalo, Juan Lucci, Ricardo Rocca, Bonavina S. Fortunato, Ernesto Yacovino, Alfredo de Grazia, Marcelino Muñoz, Antonio Reggiardo, Bartolomé Valente, Luis Valente, Luis D'Elía, Antonio Martín, Vicente Salvatore, Victorio Vicentini, Alfonso De Luca, Vicente Constabile, Juan Marassi, Manuel Castro, Rafael Stella, Víctor Sacagnino, Domingo Zacagnino, Juan B. Romano, Miguel Romano, José Casanovas, Luis Porcelana, Julio Lamanna, Angel De Luca, Andrés Castiñeiras, Manuel Ferrari, José Sid (hijo), José Urbistondo, Antonio Cersosino, Francisco De Carlo, Francisco Vanoli, Antonio Diez, Angel Frontini, Enrique Mai, Jorge Enrique Pescara, Arsenio D' Amato, Juan Carlos Covaro, José María Veraza, Vicente Bloise, César Cechi, Juan F. Cechi, Rafael Verda, Pascual Carace, M. Paz, Adolfo Michanes, José Pugliese, José Martín, Raúl Calderón, Raúl Alcalde, Camilo Peitea, Bernardo Aquesta, Francisco Novache, Carlos Novache, Benito García, Leonardo Musmano, Francisco Lucci, Angel Gavilla, Francisco Galla, Luis Mai, Luis Cuomo.

Unión Cívica Radical

CONFERENCIA DEL SUBCOMITE "MARIANO MORENO"

En las calles San Antonio y Tres Esquinas, se realizará esta noche a las 21.30 una conferencia política organizada por el subcomité "Mariano Moreno", de la circunscripción 3a. Harán uso de la palabra en dicho acto, los señores Antonio Francia, concejal Héctor Bergalli y doctor Silvio Bonardi.

GUERRA Y MARINA

LIQUIDACION DE GASTOS

A la Intendencia de Marina le fueron entregados en la fecha 200.000 pesos a cuenta de los gastos correspondientes a la Armada Nacional por el mes de febrero último.

CAMBIO DE DESTINO

Se ha ordenado que pase al regimiento núm. 8 de infantería montada el cirujano de cuerpo asimilado a teniente 1o. Mariano de Tezanos Pinto, de la Disponibilidad.

Ordenóse también que pase a prestar servicios al regimiento No. 7 de infantería, el maestro de gimnasia y esgrima asimilado a capitán Alberto Bareda Fernández, del 5 de la misma arma.

COMANDO DE LA 2a. DIVISION DE LA ARMADA

De acuerdo con lo resuelto por el Ministerio de Marina, el contraalmirante Enrique G. Fliess, debe hacerse cargo en el día de mañana del comando de la 2a. división de la escuadra de guerra.

Con tal motivo salió esta tarde de Constitución para Puerto Belgrano, en compañía del nuevo ayudante de dicho comando, teniente de fragata Carlos M. Sciurano.

INSTRUCCION PUBLICA

COLEGIO NACIONAL MARIANO MORENO

Los alumnos de ambos turnos que hayan obtenido matrículas, deberán presentarse provistos de las mismas en el local del colegio, calle Bartolomé Mitre, 3550, los días que a continuación se indican:

Primer año, el día 15; segundo año, el 17; tercer año, el 18; cuarto año, el 20, quinto, el 21.

Los alumnos del turno de la mañana deberán presentarse a las 8 horas y los de la tarde a las 13.

Ha llovido anoche en las regiones del Sudeste y Norte del país

Las comunicaciones telegráficas recibidas a medio día en la Oficina Meteorológica Argentina, informan, que han caído lluvias ligeras en puntos de la costa sud de Buenos Aires y en el oeste de Río Negro y Chubut. También en Tucumán, Salta y Jujuy. El tiempo continúa algo nublado en puntos de las provincias del norte; en las demás partes reina tiempo bueno.

Prevalecen vientos suaves a moderados del rumbo norte en las provincias y del oeste en los territorios del sud.

La temperatura ha bajado en las provincias del este y norte y ha subido en el centro y sud del país.

La presión ha subido en las provincias del Este y norte y ha bajado en las demás regiones rápidamente en los territorios del sud.

Las probabilidades del estado del tiempo para esta noche, son las siguientes:

En general, tiempo bueno, con temperatura en ascenso en las provincias lluvias y temperatura en descenso en los territorios del sud.

Provincia de Buenos Aires, norte, bueno; temperatura en ascenso. Sud, lluvias aisladas; temperatura en descenso.

Pampa Central, lluvias aisladas; temperatura en descenso.

Santa Fe y Entre Ríos, bueno; temperatura en ascenso.

Corrientes, Misiones, Chaco, Formosa, Santiago y norte de Córdoba, Mendoza, San Luis y sud de Córdoba, Catamarca, La Rioja, San Juan, Jujuy, Salta, Tucumán, Río Negro, Neuquén y Chubut, lluvias aisladas; temperatura en descenso.

Informes meteorológicos—

En el termómetro del Observatorio de Villa Ortúzar se registraron durante el día las siguientes observaciones:

A las 7 horas 15.0 grados centígrados; a las 8, 7.8; a las 9, 19.7; a las 10, 21.1; a las 11, 22.7; a las 12, 24.2; a las 13, 24.9; a las 14, 26.3 y a las 15 máxima de 26.9. La temperatura mínima del aire se registró con 9.3 grados centígrados.

La mínima del suelo fué de 4.8.

A las 14, se observaron las siguientes;

Presión atmosférica 755.52 milímetros; presión del vapor 11.39; humedad relativa 45 por ciento de saturación; nebulosidad, claro; dirección del viento, N. N. O.; velocidad del mismo, 18 kilómetros por hora.

Informes de lluvias—

Capital Federal.— Barracas C. G., 4; F. Lacroze C. B. A., 3; Retiro F. C. C., 5; Riachuelo, 5; Villa Devoto C. B. A., 3.

Buenos Aires.— Abel, 2; Achupallas, 9; Altamira, 14; Anasagasti 13; Asamblea 6; Ascensión, 6; Asturias, 27; Avellaneda, 5; Ayerza, 10; Bacacay, 7; Bavio (B.) 10; Bellocq, 7; Blaus (R.), 10; Boulogne 2; Buchanán 15; Bunge 7; Cadret, 5; Campo de Mayo, 2; Canning, 3; Cap. del Señor C. B. A., 3; Carabelas, 2; C. de Areco C. B. A., 2; Catan, 7; Centenario, 1; Cucullú, 5; Chivilcoy T. P., 27; De Bruyn, 20; Delgado, 18; 12 de Agosto, 8; 12 de Octubre, 7; Drysdale, 3; El Jaguel, 8; Empalme Lacroze, 6; Escalada, 7; Espora, 7; Esquina Negra, 3; Etchegoyen, 8; Fauzón, 15; Ferré, 10; Girondo, 8; Heavy 6; Húsares, 13; Kenny, 3; Kil. 95 C. G., 9; íd. 98 C. G., 12; íd. 125 C. G., 8; La Niña, 12; La Pinta, 20; La Sofía, 6; La Verde, 8; Lourdes, 5; Lozano, 9; Lynch, 2; M. Coronado 3; Magdala, 6; Magdalena, 13; Manzone, 3; Mar del Plata M., 6; Moll, 21; Mones Cazón, 5; Moquehuá, 9; Necochea M., 2; Norumbega, 6; Pavón, 22; Pereyra C. B. A. 3; Pilar C. B. A., 1; Pinzón 6; Piñero 1; Pla, 19; Pontevedra, 15; Rancagua, 5; Ruiz, 6; Salazar, 3; San Eladio, 13; San Isidro T. P., 14; Santa Coloma, 1; Tambo Nuevo, 11; Tapiales, 4; Tatay, 3; Tres Sargentos, 3; Tuyutí, 8; Vicente López, 4; Villa Rosa, 8; Villars, 13; Zárate C. B. A., 13.

Santa Fe.— Bogado, 3; Cañada Rica. 14; Cañada Rosquín, 6; Domínguez, 5; Esperanza 3; Gaboto, 5; G. Gelly, 12; Gessler T. N., 9; La Carolina, 7; Larguía, 4; La Salada, 8; La Vanguardia, 3; Maciel, 16; Sargento Cabral, 4; San Gerónimo Norte, 5; San Jorge T. N., 11; Totoras, 5; Uranga, 7; Villa Amelia, 8.

Tucumán.— Tucumán M., 4.

Córdoba.— Buchardo P., 14; Canals, 16; De la Serna, 14; Del Campillo, 8; General Viamonte, 13; Jovita 4; Laborde 12; La Cautiva, 1; La Playosa, 3; Las Varas, 5; Laspiur, 3; Levalle, 7; Mattaldi, 6; Pozo del Molle, 5; Serrano, 15; B. Esperanza, 1; Frisia, 12; Zanjitas, 2.

Jujuy.— Jujuy, M., 20.

Salta.— Caldera, 5; Orán M., 1; Salta M., 1; Salta C. N. A., 1.

San Juan.— Comand. Salas, 1.

Río Negro.— Bariloche, 11; Valcheta M., 3.

Chubut.— 16 de Octubre, 30.

Ministerio de Hacienda

NOMBRAMIENTOS Y RENUNCIAS

El primer magistrado suscribió en la fecha los siguientes decretos del Ministerio de Hacienda:

Nombrando subinspector de la Destilería Ingenio La Providencia dependiente de la Administración General de Impuestos Internos, en reemplazo de Luis A. Culaciati, cuya renuncia se acepta a don Lino F. Tonchetti.

—Nombrando escribiente del personal sedentario de la Administración General de Impuestos Internos, en reemplazo de Adolfo S. Medina, que falleció a don Antonio Aristóbulo Irurueta.

—Nombrando escribiente de marina y agricultura de la Contaduría General, en reemplazo de Jacinto L. Pastori que fué separado, al señor Juan Tabalinsky.

—Aceptando la renuncia del cobrador fiscal del 2o. grupo, sección 15, circunscripción 9 de la Administración de Contribución Territorial, Patentes y Sellos don Julio H. Brandán.

NOTAS MUNICIPALES

Por disposición del señor director general, queda abierto desde la fecha y hasta el 25 del corriente en la secretaría de la Asistencia Pública, la inscripción de un concurso, para proveer por examen teórico práctico, al siguiente puesto: 1o. Masagista Hospital Vecinal Villa Devoto, (mujer). Horas de inscripción de 15 a 18. Sábados de 9 a 12. La inscripción es personal.

NUEVAS OBRAS DE PAVIMENTACION

El Departamento de Obras Públicas ha recibido con carácter provisional los pavimentos de granito recientemente terminados de las calles: Trelles de Camarones a Alejandro M. Cervantes; Terrada de Paez a Neuquen; Rocamora de Gazcón a Fco. Acuña de Figueroa; Argerich de R. Gutiérrez a Marcos Sastre; Blanco Encalada de Triunvirato a Bucarelli; Estrada de Riglos a José María Moreno y Garay de Muñiz a Av. La Plata.

NOTAS POLICIALES

Cuatro disparos sin consecuencias

DETENCION DEL AGRESOR

En la comisaría 8.a se encuentra detenido el sujeto Alberto Pometi, que esta madrugada, después de un incidente que sostuvo con Bruno Sama, en la calle Rivadavia frente al número 2591, le descerrajó cuatro tiros sin lograr herirlo.

El acusado ha sido puesto a disposición del señor juez de instrucción doctor Artemio Moreno.

Un hombre se quitó la vida

INGIRIO CIANURO DE POTASIO

En un departamento del 2.o piso de la casa Esmeralda 1029, esta mañana, a las 10 se suicidó ingiriendo cianuro de potasio, Hernán Ortega Belgrano, argentino, de 39 años de edad, casado, contador público.

Según una carta que deja, adoptó esa resolución por estar cansado de la vida.

La policía de la sección 15.a, que tomó la intervención del caso, puso el hecho en conocimiento del señor juez de instrucción en turno.

Fallecimiento repentino

En la casa Carlos Calvo 2311, domicilio de la familia Mazzarelli, fué encontrada sin vida, esta mañana, la sirvienta María Nión, española, de 17 años de edad.

Examinado el cadáver por el médico de policía doctor Rasutti, informa este facultativo que se trata de un fallecimiento repentino, sin embargo aconseja le sea practicada la autopsia.

La policía de la sección 18.a, instruye el sumario de estilo.

Atentados contra la propiedad

Jesús Fuentes denunció en la co. S. José 730, que un sujeto cuya filiación suministró, le substrajo efectos que avalúa en 1400 pesos.

Se procura la detención del acusado, con aviso al juez doctor Malbrán.

—Consuelo Torceda, mucama de la casa José E. Uriburu 1068, denunció en la seccional 19a. la substracción de 100 pesos, por una mujer que desapareció y que trabajaba como sirvienta en la misma finca.

—Del domicilio de Próspero Sansone, Honduras 3845, autores ignorados hurtaron de un mueble la suma de 1.800 pesos.

Se dió la intervención del caso al juez de instrucción doctor Escalante Echagüe.

Personal obrero de la policía

Con destino a la liquidación de los sueldos del personal obrero dependiente de la Policía de la Capital por el mes de febrero la Tesorería General de la Nación pagó en la fecha 46.480 pesos.

Palacio de Justicia

JUZGADO DEL DOCTOR TOBAL

El juez de lo civil doctor Gastón F. Tobal dictó hoy las siguientes sentencias:

Da. C. C. de P. contra don R. P. sobre divorcio; decretó el divorcio por culpa de ambos esposos, sin costas.

D. Reale Rezzoma e hijos contra D. Juan M. Rodríguez Cervino, sobre rendición de cuentas; hace lugar a la perención de instancia, con costas.

D. Rómulo Branchi contra la sucesión de D. Alfredo Ruiz, por cobro de pesos, condena a la demandada, con costas.

D. Julio C. Gancedo contra Da. Angela M. de Cockbiel, por cobro de honorarios médicos; condena a ésta al pago de 4.830 pesos, con costas.

D. Juan Ferrando contra los señores Adolfo Lupi y S. Mazzei sobre escrituración; hace lugar, con costas.

Da. S. S. de M. contra la sucesión de Da. S. S., sobre filiación natural; hace lugar a lo solicitado.

LOS ACCIDENTES DEL TRABAJO

El ex peón estibador de tráfico del puerto de Buenos Aires, D. Felipe Meduia, falleció a consecuencia de un ataque de insolación el día 27 de enero de 1923, a la hora 14, en circunstancias en que se encontraba ocupado en el trasbordo de un vagón cargado de carbón de piedra.

Iniciado el correspondiente juicio de indemnización y llamado a dictaminar el Procurador General de la Nación, doctor Horacio Rodríguez Larreta, este magistrado en informe producido hoy dice que el Art. 1o. de la ley 9688, responsabiliza al patrón de los accidentes que ocurran a sus empleados y obreros, concordando con esta disposición el artículo 2o. del decreto reglamentario de 14 de enro de 1916. Estos preceptos consideran como accidente del trabajo todo hecho que ocurra durante la ejecución del trabajo o en ocasión o por consecuencia del mismo que "produzca lesiones corporales mediatas o inmediatas, aparentes o no aparentes, superficiales o profundas", como así mismo el caso fortuito o fuerza mayor inherente al trabajo que ocasione las mismas lesiones.

Consecuente con la doctrina sustentada en casos análogos en el sentido de que las disposiciones de la ley sobre accidentes del trabajo deben ser contemplados dentro de los principios de justicia y equidad que son los fundamentos del derecho, es de opinión el doctor Rodríguez Lareta que el hecho generador del deceso de don Felipe Medina, dada la forma y circunstancias en que se produjo, debe considerarse como un accidente del trabajo a los efectos de la indemnización pedida.

SOBRE UN DELITO COMETIDO EN UN BUQUE DE LA ARMADA

Dictámen del Procurador General

Un juez de instrucción de la Armada dirigió al presidente de la Contaduría General de la Nación, una nota comunicándole la instrucción de un sumario por haberse notado la falta de una suma de dinero existente en la caja de hierro del crucero acorazado "Garibaldi", la que estaba a cargo del contador de segunda don Alfredo Tufré.

Posteriormente se dictó sobreseimiento provisional en dicho sumario, el que fué solicitado por la Contaduría General de la Nación, "ad-effectum videndi", con el objeto de tomar la intervención que le confiere la ley de contabilidad en las disposiciones pertinentes que se citan y gestionar el reintegro de la suma de siete mil trescientos treinta y tres pesos con cuatro centavos moneda nacional, a que se hace ascender el cargo formulado.

Elevado el expediente a consideración del Procurador General de la Nación, este magistrado dictaminó hoy lo siguiente:

"Es una función que incumbe, in-

CAMBIOS BANCARIOS DEL DIA — A LA VISTA

BANCOS	Inglaterra	Francia	España	Italia	Alemania	Suiza	Bélgica	Holanda	E. Unidos	Brasil
Nación Argentina	12.56	10.27	35.96	12.18	—	50.72	9.20	—	294.30	—
Provincia de Buenos Aires	12.62	12.00	37.50	12.70	—	5.14	10.80	110.—	2.95—	35.70
Alemán Transatlántico	12.63	10.82	36.35	12.09	—	51.07	9.37	108.74	296.59	35.13
Anglo-Sudamericano	12.61	12.60	37.50	12.70	—	5.14	10.80	110.50	295.40	—
Argentino	12.61	12.45	37.50	12.70	—	51.58	10.70	109.79	294.32	35.38
Argentino-Uruguayo	12.59	11.90	35.80	12.60	—	50.70	10.40	109.—	292.—	0.357
Británico de la América del Sud	12.61	12.57	37.44	12.73	—	51.18	10.79	110.30	294.—	35.20
Comercial del Azul	12.66	13.—	37.70	12.90	—	51.40	11.10	110.80	296.—	35.90
Córdoba	—	—	—	—	—	—	—	—	—	—
Español del Río de la Plata	—	—	—	—	—	—	—	—	—	—
Francés del Río de la Plata	12.72	13.18	37.82	12.84	—	52.48	12.38	112.51	300.43	35.—
Francés e Italiano de la A. del Sur	43 1|16	21.60	6.09	17.85	—	4.44	21.60	2.07	129.70	31.900
Galicia y Buenos Aires	12.61	0.109	0.361	0.121	—	0.510	0.094	109.20	295.60	—
Germánico de la América del Sur	12.51	10.72	36.13	12.06	—	—	0.931	108.74	[illegible]	35.28
Holandés de la América del Sur	43 7|8	20.50	6.28	18.70	—	4.46	23.68	2.08	129.80	32.700
Italia y Río de la Plata	12.61	12.45	37.50	12.70	—	51.58	10.70	109.79	294.32	35.38
Italo-Belga	43 1|4	20.83	6.28	18.68	—	4.46	24.20	2.08	130.—	—
Italo-Sudamericano	12.52	10.74	35.79	12.08	—	50.50	0.931	108.20	294.—	34.90
Londres y Río de la Plata	12.65	12.52	36.95	12.65	—	50.50	10.82	—	292.—	0.29
Nuevo Banco Italiano	12.59	0.103	0.360	0.121	—	0.506	0.900	109.—	295.90	35.10
Popular Argentino	12.64	12.61	37.69	12.75	—	51.30	10.89	110.06	295.46	35.—
Royal Bank of Canadá	12.70	13.13	37.75	12.85	—	51.88	11.96	111.40	298.—	35.70
The National City Bank of New York	12.50	11.96	35.60	12.59	—	50.78	10.37	—	292.50	35.68
The First National Bank of Boston	12.63	10.91	36.24	12.20	—	50.84	9.46	109.26	296.90	0.36
The Yokohama Specia Bank	12.55	11.33	—	—	—	—	—	—	296.50	—

discutiblemente, a la Contaduría General, por ministerio de la ley, conocer en las responsabilidades civiles emergentes de delitos de la naturalera del que se trata, máxime cuando, como en el caso que se contempla, se demuestran irregularidades en el manejo de caudales pertenecientes a la Nación.

Las actuaciones que al respecto se produzcan con intervención del sindicado como responsable, tienen por objeto solamente procurar el reintegro de la cantidad enunciada, lo cual es independiente de la culpabilidad penal que, en definitiva, puede resultar de la causa criminal radicada ante la justicia militar, por lo que soy de opinión que procede de la remisión del sumario a la Contaduría General a los fines expresados".

FISCALIA DEL Dr. PORCEL DE PERALTA

Acusó hoy el fiscal del crimen doctor Ramón Porcel de Peralta en los siguientes procesos:

Camilo Lamer, argentino, de 34 años, soltero, pintor, por hurto; dos años de prisión.

Juan Costa, argentino, de 54 años, soltero, sin ocupación, por hurto y defraudación; dos años de prisión.

COMERCIO

BOLSA DE COMERCIO

Segunda rueda

Cédula H. Argentina, marzo 12: 44.800 a 100.10.
Id 5a. serie, marzo 12: 1.500 a 96.60.
Id 6a. serie, marzo 12: 23.500 a 96.50.
Id 10a. serie, marzo 12: 3.500 a 95.50.
Id 11a. serie, marzo 12: 10.000 a 97.20.
Id 12a. serie, marzo 12: 2.000 a 97.20.
Id 13a. serie, marzo 12: 15.000 a 97.40.
Id 14a. serie, marzo 12: 35.000 a 97.40.
Id 15a. serie, marzo 12: 100.000 a 96.50.
Id 16a. serie, marzo 12: 10.000 a 96.40.
Id 17a. serie, marzo 12: 32.000 a 94.70.
Id 18a. serie, marzo 12: 22.500 a 94.60.
Id 19a. serie, marzo 12: 373.000 a 94.90.
Cédulas Nacionales serie L. marzo 12: 95.500 a 99.70.
Deuda Municipal 6 1|2, marzo 12: 4.000 a 96.90.
Crédito 1923, marzo 12: 12.000 a 95.50.
Emp. 1911, marzo 12: 18.000 a 77.10.
Crédito 1917, marzo 15: 10.000 a 82.80.
Bonos (sem.) 7091, 1a. serie, marzo 12: 5.000 a 85.10.
Bonos Hip., serie B, marzo 12: 1000 a 93.70.
Id serie A, marzo 12: 12.000 a 93.20.
Banco Hogar Argentino, marzo 12: 1.160 a 37.30.
Id inte. marzo 12: 247 a 47.
Id mayo 31: 270 a 41.
Banco Español, marzo 12: 150 a 22.
Id fin de mes: 150 a 22.
Banco Francés, marzo 12: 1.850 a 35.80.
Id fin de mes: 400 a 36.
Id abril 30: 50 a 35.
The River Plate, marzo 12: 40 a 111.
—Anglo Arg. Electricidad, marzo 12: 10.000 a 96.
Primitiva, marzo 12: 30 a 113.

MERCADO DE CAMBIOS

Segunda rueda

	$ oro
Libras	42 15|16
Francos	19.30
Belgas	22.70
Suizos	4.43
Florines	2.06 1|4
Liras	18.25
Pesetas	6.22 1|2
Dólares	130.70
Reis	32.300
Montevideo	7 1|4 o|o

BOLSA DE MONTEVIDEO

MONTEVIDEO, marzo 11 — En la primer arueda de hoy en esta Bolsa se anotaron los siguientes negocios:
Títulos Z, a 92.60.
Id N, a 95.50.
Id O, a 94.70.
Id V, a 92.50.
Id U, a 92.40.
Id S, a 93.30.
Deuda consolidada a 67.80.
Id fin de mes, a 68.
Emp. Convención, a 89.50.
Deuda Interna, a 93.50.
Id 2a. serie, a 92.60.
Palacio Legislativo fin de abril, a 84.
Títulos 1923, fin de mes, a 92.

PRIMERA EDICION

11 DE MARZO DE 1924

EL TRAIDOR

La Unión Cívica Radical, levantó conjuntamente con los nobles postulados que informaron su acción reivindicadora, al través de todas las inmolaciones, la escuela del carácter, el culto a las nobles idealidades que enaltecen la existencia humana. Y así formando una nueva conciencia en los ciudadanos que acudían a abrazar su causa, hizo del deber, de la consecuencia y de la lealtad una religión a la que se inmoló todo cuanto de noble y de abnegado pueda concebirse.

La Unión Cívica Radical, empeñada con todas sus energías y con fe inquebrantable en realizar la re... [illegible] ...llevar a cabo la obra de saneamiento político y moral, condenando al repudio más absoluto, a todas aquellas perversiones que un sensualismo vergonzoso y deprimente había introducido como germen perturbador en el organismo de la Nación. Movimiento impersonal, el de la Unión Cívica Radical, levantó como insignia de lucha, ideales, que habían de inspirar a los que se pusieran a servirlos, sin otras perspectivas que el sacrificio y el desinterés, sin otra aspiración que dignificar la patria, enalteciéndola por las virtudes de sus hijos. Cruzada redentora, contra el delito, rodeada de todas las conjuraciones y malas artes que el "régimen" empleaba para defender las posiciones detentadas, la primera virtud que debía exigirse, era la lealtad a la causa que la inspiraba. La traición, feo y repugnante delito y el más despreciable, debía ser radiada de su seno y por eso los tránsfugas nunca pudieron escapar a la sanción consiguiente.

Tal es el caso del gobernador de La Rioja, traidor al partido, que lo encumbrara con su esfuerzo y que al día siguiente de ocupar la alta investidura con que lo honrara la Unión Cívica Radical, diera la espalda a ésta para entregarse a sus enemigos. Anticipémonos a decir, que el señor Dávila San Román, fué un incorporado a la Unión Cívica Radical, en sus horas del triunfo y que a pesar de ser oriundo del "régimen" no solamente fué generosamente acogido, sino que se le brindaron las más altas representaciones a que podía aspirar. Todo eso fué pagado con la más negra de las traiciones. Entregado a las camarillas derrotadas por la Unión Cívica Radical, su gobierno fué una cadena de desaciertos y de torpezas, llegando en su desprestigio, a ser víctima como lo ha sido, de un puñado de audaces, que lo derrumbó en medio de la indiferencia pública.

Cayó sin un gesto que lo enalteciera, refugiándose en una unidad del ejército nacional sin que nadie se levantara para defenderlo, y volverá a ocupar su puesto, como quien recibe una dádiva misericordiosa sin respetos, sin honor.

Ese es el castigo que recibe el gobernador de La Rioja por su traición a la fe pública depositada en él, y ese será el castigo que recibirán todos los tránsfugas y claudicantes, que agravien con su insólita conducta, los puros blasones de la Unión Cívica Radical.

Está escrito

Córdoba ha votado de nuevo... Es un modo de decir las cosas, porque con la prueba del comicio nacional del domingo antepasado, no hay para qué insistir. El criterio de tres años se ha hecho inconmovible. Aquello no tiene cura por mucho que se extreme la dialéctica.

El pueblo ha condenado una situación que se manifiesta en un Gobierno de hecho, cuya apropiación es el escarnio institucional de la Provincia. Las parodias electorales a base de comicios desiertos, horros de todo calor popular, sin esencia y sin fibra, no pueden ya ser un engaño para el espíritu colectivo.

Sólo el afán desesperado de aquél oficialismo en galopante disolución se obstina en persuadirse de que ha de galvanizar todavía un cuerpo inerte. La Constitución "reformada" paga su primer y último tributo a la grotesca simulación de un Gobierno que se proclama ejemplo de la época.

El Poder Central, sin embargo, está impertérrito y alimenta, quizás, la enfermiza ilusión de que el transcurso del tiempo ha de relevarlo de una tarea ineludible. Pero es un riesgo grave jugar con fuego. Los pueblos que han gozado una vez de sus libertades saben reconquistar sus derechos y los imponen para siempre.

Y el destino de Córdoba está escrito.

Desplante

El espíritu de tolerancia con que apreciamos actitudes personales cuando éstas responden a intereses más o menos respetables, y que pueden llegar a perturbar la serenidad y juicio de quien las produce, tenemos necesariamente que contrariarlo, cuando comprometen conceptos e ideales que no son nuestra propiedad y que pertenecen al dominio colectivo. Tal es el caso que la renuncia del señor Arturo Goyeneche a la probabilidad de figurar como candidato a senador en la Convención partidaria plantea, con relación a la Unión Cívica Radical y que no puede substraerse a nuestro juicio.

El señor Goyeneche habla en su renuncia a candidato, de sus sacrificios y servicios a la Unión Cívica Radical y de su fe en su vitalidad, recordando que en ocasión análoga a la presente, su nombre fué discutido y sirvió de pretexto para azuzar determinadas indisciplinas que acarrearon a nuestro partido una derrota inmerecida.

Vamos por partes. ¿Cuáles son los sacrificios que ha consumado y los servicios rendidos a la Unión Cívica Radical por quien pretende empequeñecer el alto concepto que en largo bregar por la reparación nacional, mantuvo, sobreponiéndose a todo interés que no fueran las concepciones idealistas, que le llevaran a las pruebas las más cruentas y a todas las abnegaciones?

Cuando la Unión Cívica Radical se desangraba por alcanzar la liberación de la patria escarnecida, sin duda el señor Goyeneche no figuraba en sus filas. Vinculado estrechamente a un ciudadano que perteneció al juarizmo y que se incorporó más tarde a la Unión Cívica Radical, siguió las inspiraciones de aquél y lo acompañó en su varia actuación, cuando aceptara un ministerio del gobernador señor Ugarte, para volver después al radicalismo y retirarse de él con otros, cuando creyeron que la existencia de la Unión Cívica Radical, podía depender del concurso negado de unos pocos, sin alcanzar a concebir que su existencia obedecía a un imperativo categórico de la conciencia nacional.

Roto así el vínculo y confiando demasiado en la trascendencia de su alejamiento, el señor Goyeneche y otros ciudadanos, intentaron la formación de un partido de la juventud, ajeno a la Unión Cívica Radical, propósito que fracasó, porque la opinión del país, no concebía otra acción reivindicatoria sino bajo los auspicios de sus nobles postulados. Eso acontecía, cuando los hombres que habían echado a la hoguera del sacrificio, fortunas, tranquilidad y vidas, permanecían inmutables en su fe, al pie de la bandera que había congregado al pueblo, en ansias por la conquista de sus libertades perdidas y de la dignidad nacional deprimida. Más tarde, aleccionados por la experiencia y presintiendo que la hora de la redención esperada iba a llegar, con el triunfo de la Unión Cívica Radical, volvieron a ella, que los recibió como al hijo pródigo, con todas las generosidades que un hogar común ofrece siempre a los que reconociendo el error, trajeron de nuevo su concurso a la causa de la reparación.

¿Dónde, pues, están los sacrificios realizados? ¿Dónde están los libros del partido que atestigüen los títulos invocados? Si fueran examinados, arrojarían un saldo a favor muy grande para el partido, que acordó honores y posiciones.

Si el señor Goyeneche no llegó al cargo de senador, en la pasada lucha comicial, no fué porque la Unión Cívica Radical, no volcara para sacarlo triunfante, todas sus energías, por más que su candidatura no encarnara las aspiraciones colectivas de sus afiliados.

La Unión Cívica Radical, fué vencida, porque sus enemigos, y no los del señor Goyeneche, demócratas y conservadores, dieron sus sufragios al candidato socialista. 70.000 votos radicales, dicen mejor que nada, que la acusación que el señor Goyeneche se permite hacer, a "determinadas indisciplinas", y que es completamente antojadiza y pretenciosa. Para la Unión Cívica Radical, no había sino un deber que cumplir: asistir a los comicios, por más que no se creyera interpretada con la candidatura, que la disciplina y sus propios respetos le imponían sostener.

Tal es la realidad, que con una inconsciencia que podría calificarse severamente, se ha querido desnaturalizar, con un exceso de ridículo desplante, que no alcanzará nunca a menoscabar el nobilísimo concepto, que en el pasado, en el presente y en el futuro, lleva en su entraña, el gran movimiento popular, que realizó la reparación nacional y que nadie osará sobreponerse a la majestuosa ideología que encarna.

Comisión asesora del Ministro de Obras Publicas

Por el Ministerio de Obras Públicas fué dado un decreto nombrando una comisión asesora del ministro en todo lo relacionado con la explotación y administración de los Ferrocarri del Estado.

Obedece esta resolución sin duda a la amplitud de los servicios que debe atender ese departamento y a la conveniencia de resolver con toda rapidez las cuestiones que diariamente tramitan los Ferrocarriles del Estado.

En ese sentido, los nombramientos recaídos en los señores Santiago J. Marengo, M. García Torres y Nemesio Muntaaleski evidencian un acierto, por tratarse de funcionarios probos y capacitados para comprender la obra de aquéllos Ferrocarriles, que cuentan con un conjunto de ingenieros distiguidos y laboriosos, egresados de nuestras facultades con las más altas clasificaciones.

La comisión nombrada, por su imparcialidad y conocimientos, podrá contrarrestar la prédica tendenciosa de quienes fracasados en sus propios medios no vacilan en juzgar aviesamente la labor patriótica de los Ferrocarriles del Estado.

La corrupción administrativa norteamericana

La investigación iniciada por una comisión del senado norteamericano sobre las concesiones de los yacimientos petrolíferos de Teapot Dowe y California, ha revelado una cantidad tan grande de irregularidades que la prensa de Nueva York y de Wáshington empieza a mostrarse asustada. El ex ministro del Interior, Mr. Fall; el ex ministro de Marina, Mr. Denby, y el ministro de Justicia, Mr. Daugherty, parecen ser los más comprometidos en este asunto tenebroso. A propósito de la cuestión se han hecho acusaciones contra los señores Mac Lean, propietario de un diario de Wáshington, y McAdoo, ex ministro del Tesoro y posible candidato demócrata a la presidencia de la República. Se han mencionado, además, los nombres del extinto presidente Harding y del actual mandatario, Mr. Coolidge.

Estos nombres bastan para dar una idea de la importancia que el asunto tiene y de la influencia que puede ejercer en el resultado de las próximas elecciones presidenciales de Estados Unidos.

Como no podía dejar de suceder, los políticos han aprovechado el escándalo para tratar de eliminar de las luchas partidistas a varios hombres eminentes. A la distancia en que nos encontramos, no es posible comprobar el éxito de esos esfuerzos. Lo único que hasta ahora se puede advertir es que el entusiasmo de los partidarios de Mr. McAdoo se ha enfriado bastante. En cuanto a la candidatura de Mr. Coolidge está, según parece, asegurada, no obstante los esfuerzos de sus adversarios por dar importancia a unos telegramas dirigidos por dicho personaje a Mr. Mac Lean.

El asunto de las concesiones petroleras se complica a medida que se avanza en la investigación. Se dice que los intereses petroleros influyeron en la aprobación del tratado celebrado entre Colombia y Estados Unidos. Se asegura que las empresas petroleras han ayudado pecuniariamente a los revolucionarios mejicanos.

Tantas son las complicaciones que se presentan que la prensa comienza a alarmarse. Se diría que se teme que la continuación de la investigación llegue a revelar un estado demasiado bochornoso de la administración pública de Estados Unidos.

Algo de ese estado ha sido descrito en las novelas de Winston Churchill (no hay que confundirlo con el político inglés del mismo nombre). Por ejemplo, en la titulada "Mr. Crew's Career". Pero a estas novelas no se les ha atribuído más que un valor literario. Su valor como documento no ha sido tomado en cuenta.

Los impuestos extorsivos en San Juan

Nuevas reclamaciones que se llevan ante los poderes públicos nacionales

Esa situación amenaza con la ruina económica y el caos social

Se ha entrevistado nuevamente con los poderes públicos de la Nación, una delegación representativa de la Liga de Defensa de la Propiedad, la Industria y el Comercio de San Juan, habiendo hecho entrega de un memorial en el que solicita con ecuanimidad y alto patriotismo quiera escucharse el clamor de toda la provincia, en todo lo que ella tiene de más calificado en el comercio, la industria, la cultura, la política y la intelectualidad.

Después de referir la situación de San Juan, expresa el memorial, que los impuestos últimamente sancionados clandestinamente por la legislatura ha provocado el cierre de la casi totalidad de las bodegas, y la paralización completa de la elaboración de los frutos, con grave perjuicio para la economía de la provincia; esta circunstancia trae implicada la extrema urgencia de remediar aquella situación, pero no constituye la causa misma del conflicto.

Sería inadmisible — agrega — que la industria y el comercio de San Juan vinieran a molestar la atención del P. E. Nacional con un pedido de intervención a la provincia por un conflicto de intereses, habitual y corriente en la vida de los pueblos.

Más adelante se hace referencia al memorial presentado al P. E. el 19 de enero último. Desde esa fecha se han producido nuevos hechos de los que se ha informado puntualmente al P. E. Uno de ellos solamente es la sanción en forma absolutamente irregular y clandestina de impuestos extorsivos.

No es — dice la nota — el conflicto de San Juan un problema comercial; es un problema social. Se trata de un gobierno abusivo, desorbitado, lanzado en una guerra sin cuartel a las bases insustituibles de la estabilidad social, predicando y realizando en parte las desastrosas prácticas comunistas, cuya eficacia ha quedado comprobada con los diez millones de hombres muertos por hambre en la Rusia comunista; un gobierno que siembra odios, que oprime, que persigue a todo lo que no sea su capital electoral; que no se satisface con su acción disolvente local, sino que la extiende a las provincias vecinas como lo prueban los recientes episodios de La Rioja.

Termina el memorial presentado al P. E. diciendo lo siguiente:

"Pedimos la paz social, agitada y perturbada pública y oficialmente desde el sitial del gobernador; pedimos protección para los bienes y haciendas amenazadas de ruina y de exterminio por una legislación impuesta y absurda; pedimos libertad para las personas en todos los momentos violentada; pedimos libertad de reunión suprimida con argucias policiales; pedimos defensa contra la violación esgrimida por todas las autoridades como arma de sometimiento.

No dudamos de que la serena ecuanimidad y el alto patriotismo del P. E. de la Nación ha de impedir que la cuna de Sarmiento, campeón de la libertad y del progreso, se hunda en la ruina económica y en el caos social".

Esta noche se reunirá la Convención de la Capital

En los salones de la Casa Suiza, se reunirá esta noche, a las 21.30 horas, la Convención de la Unión Cívica Radical de la Capital. La sesión será secreta, pudiendo participar en ella, sólo los miembros de ese cuerpo.

Servicio telegráfico especial para LA EPOCA de la United Press y de nuestros corresponsales

LA CAMPAÑA MARROQUI

La lucha en Marruecos

MADRID, marzo 11, (U. Press)— El parte oficial de Marruecos dice que han sido relevadas las fuerzas de Tizzi Azza, resultando tres soldados del tercio heridos.

Efectuóse un convoy a Izenlanzen, siendo hostilizado por el enemigo. Ocho soldados indígenas resultaron heridos.

El proceso Hitler-Ludendorff

MUNICH, (Especial)— El general von Lossow compareció como testigo en el juicio que se sigue a los dirigentes de la intentona bávara. Declaró que no había abogado en favor de los planes del general Ludendorff y del Sr. Hitler, y aseguró que desde hacía mucho tiempo apoyaba la idea del establecimiento de una dictadura, sobre bases constitucionales.

Hizo notar que ninguno de sus amigos, los "junkers" del norte de Alemania, había tratado de derrocar al Gobierno constituído recurriendo a la violencia.

Francia y el soviet

PARIS, marzo 11, (U. Press) — "L'Eclair", comentando el rumor que circula de que Francia está por reconocer el gobierno del soviet, señala la diferencia del punto de vista de Poincaré con el del presidente Millerand.

El presidente considera que Francia no obtiene ventaja alguna con el reconocimiento mientras que el primer ministro se pregunta si es posible no reconocer a un gobierno que está reconociendo todos los países importantes del mundo.

Asesinato de un funcionario alemán

MAGUNCIA, 11 (U. Spress)—El funcionario de las aduanas alemanas Schapp, que era partidario de los aliados, fué asesinado en Kaiserslautern.

Discurso de M. Loucheur

PARIS, 11 (U. Spress)—En su discurso de Lille el señor Loucheur expresó la opinión de que Francia debía, sobre todo, pensar en desarrollar sus recursos coloniales en lugar de pedir ayuda al extranjero, para solucionar sus dificultades.

La baja del franco

LONDRES, marzo 11, (U. Press) — La cotización de apertura del franco fué de 118.85 por libra esterlina.

PARIS, marzo 11, (Especial) — El Gabinete ha celebrado una sesión que duró cerca de tres horas, con el objeto de considerar la situación de los cambios. Al terminar la reunión se anunció que el gobierno había expresado su firme resolución de no recurrir, en circunstancia alguna, a la emisión de empréstitos o a la inflación monetaria, para resolver la actual crisis.

El Banco de Francia ha iniciado operaciones activas en la Bolsa de París, arrojando sobre el mercado una considerable oferta en libras esterlinas, con el resultado de haber hecho bajar la libra, desde 117.60 puntos que fué la cotización media del sábado pasado, a 114.60 puntos, a la apertura de la rueda oficial.

Discurso de M. Caillaux

PARIS, 11 (Especial) — Comunican de Montpellier que el ex presidente del Consejo M. Caillaux, pronunció un largo discurso, en el que declaró que una Nación como Francia, cuya situación geográfica no es excepcional y cuyas condiciones étnicas han contribuído a modificar la situación del mundo, debe tratar de mantener una política de acuerdos generales con sus vecinos, sobre todo en lo que se refiere a los asuntos financieros.

M. Caillaux, cree que Francia ha perdido la tercera parte, o por lo menos la cuarta parte de su fortuna. Dijo que confiaba en que el país se repondría gracias a su industria y a la fuerza económica prodigiosa del pueblo, pero que tendría que salvarse grandes obstáculos antes de que Francia pudiera volver a ocupar la situación privilegiada que tenía en el año 1914.

El orador censuró el proyecto del Gobierno para aumentar los impuestos en un veinte por ciento, expresando que sólo contribuirían a aumentar la carga que pesa sobre los contribuyentes, pero declaró que era necesario tomar medidas para evitar la debilidad económica del país, que amenazaba con terminar en un vasallaje económico.

La explosión en la usina de Castelgate

CASTELGATE, 11 (U. Press). — Se ha perdido toda esperanza de conseguir salvar alguno de los mineros que han quedado enterrados en la mina a consecuencia de la explosión, pues no se siente señal alguna procedente del interior.

De los cuerpos retirados de la mina, 17 han podido ser reconocidos. El número de desaparecidos alcanza a 136.

Donde compra Abd-el-Krim sus armas

LONDRES, marzo 11, (U. Press)— El "Daily Telegraph" dice que Abd-el-Krim consigue la moyoría de su armamento de Malaga, debido a la imposibilidad material del directorio de suprimir completamente este antiquísimo comercio clandestino.

La cuestión de los yacimientos petrolíferos

WASHINGTON, 11 (Especial). — El abogado especial nombrado para defender al Gobierno en el asunto relativo a las concesiones de yacimientos de petróleo ha partido para los Estados de Wyoming y California, con objeto de iniciar legalmente los juicios para conseguir la anulación de todas las concesiones de yacimientos pertenecientes a la Marina.

La Comisión del Senado encargada de investigar el asunto ha descubierto, después de examinar los libros de los corredores, que Mr. Daugherty y el senador Elkins son los dos únicos funcionarios públicos responsables de realizar transacciones con la Compañía Sinclair.

NUEVA YORK, 11 (Especial). — Mr. Eward Doheny, hizo hoy una declaración, asegurando que ni él, ni la Compañía Sinclair ni ninguna otra empresa petrolera habían entregado dinero a los revolucionarios mejicanos. Afirmó que había prestado al Gobierno del general Obregón la suma de cinco millones de dólares, que sirvieron para sofocar el movimiento revolucionario de Méjico.

Lucha contra la poligamia

CONSTANTINOPLA, 11 (United Press). — Las mujeres turcas celebraron una gran reunión solicitando a la Asamblea Nacional de Angora, que se suprima la poligamia, protestando al mismo tiempo contra la ley que establece que se puede tomar una segunda mujer siempre que la primera no se oponga a ello.

Conferencia socialista en los Balcanes

BUCAREST, 11 (U. Spress)—Los representantes de los partidos socialistas de Yugoeslavia, Bulgaria, Rumania, Grecia y probablemente Turquía, han de conferenciar durante el día de hoy y mañana en esta, siendo la principal cuestión de su programa, el mantenimiento de la paz en los Balcanes.

Desdoblamiento del oficialismo de Corrientes en las últimas elecciones

Memorial presentado a la Junta Escrutadora Nacional por el candidato de la Unión Cívica Radical doctor Fernando Andreau

Boletas "uniformemente tachadas" que acusan violación a la ley y una verdadera delincuencia electoral. Lo ocurrido en el departamento de Saladas

Se pide la anulación de los votos comprendidos en esas transgresiones

El doctor Fernando Andreau, candidato a diputado nacional por la Unión Cívica Radical de Corrientes, ha presentado a la Junta Electoral Nacional el memorial que publicamos a continuación y que obedece al resultado del escrutinio practicado en el departamento de Saladas, donde el oficialismo se desdobló, tachando uniformemente al candidato Meabe, substituyéndolo por Sussini.

Se demuestra así que ha quedado protocolizada la entente entre el oficialismo y la fracción que capitanea el señor Soto con la ayuda que se presta, volcándose votos a su favor a determinado candidato proclamado por esa fracción.

La nota de referencia, dice así:

"Que el escrutinio que se está practicando de las elecciones últimas, se han consumado violaciones a la letra y al espíritu de la ley de elecciones".

"Me creo en el deber de reclamar de esa junta el correctivo necesario, a fin de que los propósitos de la ley, inspirados en los preceptos de una democracia de verdad, no sean impunemente violados. La ley de elecciones reposa sobre dos principios fundamentales, que son, podríamos decir, la razón determinante de su sanción."

"1.o El secreto del voto como garantía de la más absoluta soberanía del elector, y, 2.o, el derecho inalienable que la misma ley dá a los partidos políticos para que ejerciten sus derechos respectivos de mayoría y minoría."

"Se viola el primer principio fundamental, ejerciendo presión sobre el elector por particulares o agrupaciones, y la prueba evidente de estas violaciones la constituyen las boletas marcadas con el propósito de evidenciar el cumplimiento de algún compromiso anterior y también las boletas "uniformemente tachadas", que revelan la intromisión de una voluntad extraña a la del elector, con fines de una verdadera delincuencia electoral. Se viola el segundo principio fundamental también, cuando los partidos políticos pretenden consumar desdoblamientos de candidaturas con el propósito de arrancar el derecho que la ley consagra a los partidos de minoría, y este desdoblamiento puede operarse votando por distintos candidatos de la misma agrupación. (Excediendo el número de los mismos a que se tiene derecho a votar), o bien "ayudando" al adversario para sumarle votos que no le corresponden. Estas violaciones deben ser declaradas nulas por la junta en el respeto debido a los fundamentos y propósitos de la ley nacional de elecciones."

"Lo ocurrido en el departamento de Saladas, donde una mano extraña adulterando las listas de candidatos del partido oficial, substituyó a uno de éstos, por el candidato de otra agrupación que se dice adversario (para encubrir el delito) queda afectado de una nulidad absoluta y así reclamo el pronunciamiento respectivo de la Junta Electoral."

"La Unión Cívica Radical, no puede consentir que por medios dolosos y de contubernios políticos, entre agrupaciones que ostentan diversas denominaciones se les despoje de sus derechos indiscutidos e inalienables a que tiene opción como partido de minoría en la actualidad, respetuoso de las leyes e incapaz, por lo mismo de consumar inmoralidades políticas como las que quedan denunciadas."

"Fundado en lo brevemente expuesto, pido a la Junta Electoral se sirva anular todos los votos que queden comprendidos dentro de las transgresiones denunciadas, como el desdoblamiento del departamento de Saladas y cuanto análogo se presente."

"Para el caso improbable de que esa Junta desestimara el presente pedido, desde ya solicito que sean remitidos todos los antecedentes, con las boletas violatorias de la ley, ante la honorable Cámara de Diputados, para que ésta se pronuncie sobre el presente reclamo en su carácter de juez único de la elección de sus miembros. Proveer de conformidad en todo lo solicitado será estricta justicia."

La junta resolvió lo siguiente:

"Corrientes, marzo 10 de 1924. — No siendo atribución de esta junta pronunciarse sobre la nulidad solicitada en el presente memorial, y de acuerdo a lo establecido en casos análogos, se resuelve:

Que las boletas que se encuentren en las condiciones de la reclamación del candidato doctor Fernando Andreau, sean remitidas a sus efectos a la honorable Cámara de Diputados de la Nación. — Firmado: **Alberto Balbastro, Juan J. Lubari, J. Bernardino Acosta, Antonio Barrientos**, secretario.

Presupuesto general para 1925

El ministro de Hacienda ha pedido a sus colegas los cálculos más optimistas

Los ministros del P. E. han recibido una nota de su colega de Hacienda, en que éste les requiere los cálculos parciales de gastos y recursos de sus respectivas carteras, con el objeto de tener a la brevedad posible una base para elaborar el proyecto de ley de presupuesto para el año 1925.

El titular de Hacienda notifica a los miembros del gabinete que el P. E. tiene la determinación de enviar al Congreso dicho proyecto de ley en la fecha que fija nuestra Carta Magna.

Rendiráse un gran homenaje a la memoria de doña Elena Larroque de Roffo

El 22 del corriente, en el local de Instituto de Medicina Experimental y patrocinado por la Asociación Cultural de Villa del Parque, Devoto y Talar, tendrá lugar un acto público de homenaje a la memoria de doña Elena Larroque de Roffo, distinguida dama argentina, que fué socia fundadora de la asociación y vocal de la comisión directiva en cuyas deliberaciones participó, alternándolas con la labor científica a que se entregó en vida, con todo entusiasmo y patriotismo.

Durante el acto de homenaje hará uso de la palabra el coronel Juan F. Moscarda, en representación del Instituto Experimental y estarán representadas en el acto, diversas instituciones científicas y culturales del país.

Para perpetuar la memoria de la extinta se inaugurará en el mes de mayo próximo una biblioteca que llevará su nombre.

El ciclo de conferencias que la Asociación Cultural se propone llevar a cabo durante el corriente año comenzará el 29 del mes en curso con una disertación a cargo del doctor David Peña.

El futuro Mercado General de Haciendas en Avellaneda

Esta tarde ha sido enviado a la Legislatura el mensaje acompañando las bases del convenio celebrado entre el gobierno de la Provincia y la Bolsa de ganados

(De nuestra sucursal en La Plata)

El Poder Ejecutivo de la Provincia, por el Ministerio de Obras Públicas, ha remitido esta tarde al Senado el mensaje que se transcribe a continuación, acompañando un breve proyecto de ley, y la bases al convenio celebrado con la Bolsa de Ganados, la carta orgánica y toda la documentación anexa.

Respecto de las bases, omitimos su publicación, en virtud de que ellas han aparecido en LA EPOCA recientemente.

He aquí el texto del mensaje:

"Tengo el honor de someter a la consideración del V. H. el convenio "ad-referéndum", celebrado el 27 de febrero del año en curso, entre el Poder Ejecutivo y la Sociedad Anónima "Bolsa de Ganados", para la construcción y explotación de un Mercado General de Haciendas, en Avellaneda, cuyas bases y carta orgánica fueron convenidas entre el Poder Ejecutivo y la institución mencionada conforme a lo dispuesto por la ley de empréstito de consolidación y obras públicas de 28 de noviembre de 1922.

V. H. está informada por el mensaje y proyecto de ley elevado a vuestro estudio con fecha 22 de junio de 1922 que, al auspiciar su sanción como jefe del P. E., lo hacía guiado por los altos y patrióticos propósitos de dotar a la Provincia de diversas obras públicas, reclamadas por apremiantes necesidades de su pueblo.

Os indiqué en aquel mensaje, que entre las varias obras a realizar, se encontraba:

1.o El Mercado General de Haciendas con su matadero y frigorífico anexo, en Avellaneda, con el propósito de favorecer los intereses ganaderos, facilitando a los productores, con la cooperación del Estado, la forma de organizar la industria y el comercio de las carnes para la exportación y beneficiar el consumo interno.

Desde aquella fecha hasta hoy que vuelvo ante V. H. inspirado por los mismos deseos de llevar a la práctica parte de aquellas iniciativas, la experiencia de hechos y sucesos ocurridos, reafirman cada vez más la urgente necesidad de convertir en realidad las obras propuestas.

Conoce V. H. que múltiples contingencias propias de la época, ajenas a la voluntad y empeño del Gobierno, han impedido lo colocación del empréstito de pesos 35.000.000 oro sellado conforme a la sanción de V. H. lo que ha retardado el cumplimiento inmediato del plan, tal como el gobierno lo propusiera.

Pero, a pesar de todo, se ha gestionado y realizado con el Banco de la Provincia, la negociación y colocación de la parte de empréstito correspondiente a la consolidación de la deuda flotante cuyo valor asciende a la cantidad de $ 45.000.000 m|n. con arreglo a lo que dispone el artículo 2o., de la ley de referencia.

En cuanto al plan de obras públicas propuesto, el P. E. dentro de los recursos que la misma ley le acuerda, se encuentra dando cumplimiento a parte del mismo, se han adquirido equipos para el arreglo de caminos que ya se hallan en plena labor con el más franco éxito; se ultiman gestiones para el refuerzo de la maquinaria en la fábriva de Sierra Chica; se ha terminado el estudio de campaña y se finaliza la redacción de planos del camino de Morón a Luján, se ha adquirido en Avellaneda un terreno que reune las mejores condiciones para la ubicación del Mercado General de Haciendas, Matadero, Cámaras frías, anexas, y Mercado de Abasto Proveedor; se encontraba preparando los planos y proyectos de estas obras en Avellaneda y Mercado de Frutos del País en La Plata, cuando recibió este gobierno una propuesta de la Sociedad Anónima "Bolsa de Ganados" para la construcción y explotación del Mercado General de Haciendas en Avellaneda, conforme a lo dispuesto por los artículos 13o. y 16o., de la ley de empréstito mencionada.

El P. E. estimando oportuna dicha propuesta, atento los términos de la misma, dispuso qué por el Ministerio de Obras Públicas se practicara el estudio de aquella.

Como resultado, se han redactado las bases y carta orgánica que se eleva adjuntos, los que se han formulado y convenido encuadrándose dentro del espíritu de la ley de las normas vigentes para esta clase de operaciones que servirán para el funcionamiento de la sociedad a constituirse al V. R. los presta aprobación.

Os propongo además, la modificación del artículo 16o. de la ley de Empréstito de Consolidación y Obras Públicas del 28 de noviembre de 1922, elevando a siete el número de miembros de los directorios que fija en seis, para lo cual someto a V. H. el proyecto de la ley que se eleva adjunto.

El P. E. ha creído conveniente solicitaros la modificación indicada, por cuanto los antecedentes existentes, en la organización de los directorios de sociedades análogas, que funcionan con buen éxito — entre ellos el Banco de la Provincia de Buenos Aires — acuerdan mayoría a la representación del capital privado, lo que concuerda con lo solicitado por la sociedad anónima "Bolsa de Ganados" en su presentación al gobierno. Por otra parte ello está también encuadrado dentro del espíritu de la ley que autoriza las obras de que se trata, al establecer tres representantes del gobierno en los directorios de las sociedades que se constituyan, de los cuales uno debe presidirlos, lo que de hecho implica mayoría de la representación del capital privado en las deliberaciones. Es en mérito de lo expuesto que me dirijo a V. H. solicitando la modificación del artículo 16o. de la ley, que permitirá elevar a cuatro el número de representantes del capital privado en los directorios.

No escapará al ponderado e ilustrado criterio de V. H. la trascendencia e importancia que el P. E. asigna a la sanción que os solicita, por cuanto con ella se iniciará la ejecución del grupo de obras previsto para uno de los principales centros de actividad comercial e industrial de la provincia y del país, como lo es Avellaneda y desde luego llamadas a influir poderosamente en el mayor progreso de aquella zona y de toda la provincia, por mediar además la circunstancia especial de estar ellos situados en el terminal del ramal La Plata-Avellaneda, del F. C. P. de La Plata al Meridiano Vo., actualmente en construcción y próximo a ser librado al servicio público

Ha normalizado la situación de La Rioja

El gobernador Dávila San Román, se hará cargo del mando, dentro de pocos días. - Inhibición de jueces. - Informaciones tendenciosas

LA RIOJA, marzo 11 — Se ha normalizado la situación.

El general Solá quizo poner ayer en posesión del gobierno de la provincia a don Florencio Dávila San Román, pero éste aún se resiste a hacerse cargo, habiendo manifestado que dentro de tres o cuatro días más, asumirá el gobierno.

Los partidarios del gobierno, desde ya anuncian que se vengarán de todos los opositores.

Los sediciosos han salido fuera de la provincia, internándose en San Juan.

Ayer se dictó orden de detención por el interventor general Solá, de los jueces Baldrich, Stanchina y Ortiz Berutti, que se inhibieron de hacer el proceso judicial a los revoltosos.

Los partidarios del gobierno, que son los conservadores, entre ellos Vera Barros y otros, también se inhibieron.

No se encuentra juez que se haga cargo del sumario.

Ha llamado la atención el cúmulo de falsedades publicadas por "La Prensa" y "La Razón", sobre los sucesos pasados.

Esos diarios están muy mal informados en lo que respecta a esta situación política.

Continúa recibiendo adhesiones el Congreso de Historia y Geografía de América

La comisión organizadora del Congreso Internacional de Historia y Geografía de América, que se reunirá en esta capital, en el mes de octubre, bajo el patrocinio de la Academia Americana de la Historia, ha recibido las adhesiones que publicamos a continuación:

Del Japón: Consejo de Investigaciones Científicas y Asociación de Ciencias Geológicas; de Alemania: Asociaciones Alemanas de la Historia; de Francia: Sociedad de Geografía, Sociedad Francesa de Etnografía y Sociedad de Geografía Comercial, Sociedad de Geografía de Suiza; Sociedad Geográfica de Holanda y Real Sociedad Geográfica de España.

De América: Academia de la Historia de México, Sociedad de Historia de Cuba, Institutos Geográficos de San Pablo y Parayba, de Brasil; de Norte América: Asociación Americana de Geógrafos, Asociación de Historia Americana, Sociedad de Geografía de Filadelfia, Institución Carnegie y Asociación Histórica de Texas.

Se preparan las fiestas de "Mi Careme"

Mañana se realizará el baile de las "midinettes"

Complemento, diremos clásico, de las fiestas de Carnaval, las de "Mi Careme" manifiestan la última explosión de entusiasmo, de alegría colectiva que aquéllas provocan.

Tendremos este año, varios bailes y corsos de flores vecinales, según hemos dnformado ya.

Mañana en la amplia sala del teatro Coliseo se efectuará el "Baile de las Midinettes", original y hermosa fiesta organizada por las casas de modas de esta capital, a base de su personal.

La "midinette", es la figura clásica por excelencia de la gran ciudad y la que le da, en las cosmopolitas como la nuestra, su nota invariable y simpática.

Por eso, el solo anuncio de este festival, aun sin especificación de programa, es garantía de éxito.

La sala ha sido adornada con sumo buen gusto y dotada de una iluminación extraordinaria.

Se realizarán concursos de tango, shimmys, disfraces y palcos adornados, para los que se han establecido diversos premios donados por casas de comercio.

En el desfile de maniquíes vivientes con los últimos modelos para la próxima temporada estarán representadas las más acreditadas casas del ramo y se exhibirán vestidos, sombreros, pieles y adonos; una coronación de la reina de las "midinettes" y números de variedades interpretados por conocidos artistas, completarán el programa.

Además de esta fiesta, el domingo próximo por la tarde se realizará en la Sociedad Filantrópica Argentina, Rodríguez Peña 361, el baile que bajo los auspicios del Círculo Docente y Estudiantil Argentino, organizan las alumnas de las escuelas normales y el magisterio.

Esta simpática fiesta alcanzará un éxito franco y significativo, pues así lo permiten prever el interés y el entusiasmo despertado por su anuncio.

La comisión organizadora que ha distribuído ya numerosas invitaciones, ha resuelto limitar el número de las entradas, las que pueden retirarse desde ya en la secretaría del círculo, Deán Funes 1249.

Esta tarde celebrará reunión la comisión organizadora del corso oficial a los efectos de tratar la realización de un corso de media cuaresma el domingo próximo.

También es posible que se resuelva la realización de otro infantil por la tarde.

Han llegado hasta los componentes de la comisión organizadora numerosos pedidos en este sentido, y especialmente para la realización de un nuevo corso durante la noche.

Según nuestros informes, los jurados que actuaron en los concursos realizados el domingo por la tarde, remitirán sus respectivos fallos al presidente de la comisión.

Organízase el Congreso Sudamericano de Química

Se reciben nuevas adhesiones

El Comité Ejecutivo continúa recibiendo adhesiones para el Congreso Sudamericano de Química que se realizará en Buenos Aires en el próximo mes de julio. Las últimas informaciones llegadas desde Río de Janeiro, dan cuenta de haber sido constituído en esa ciudad, bajo la presidencia del doctor Alfredo de Andrade, el comité que desarrollará su acción en el Brasil y al cual se han incorporado el profesor de química industrial, doctor Daniel Henminger, y el de química médica en la Facultad de Medicina local, doctor José de Carballo.

Un telegrama llegado de Bogotá dice que mediante las gestiones del representante argentino, doctor Labougle, se ha conseguido la adhesión de Colombia.

Igualmente llegaron a la mesa organizadora, diversas comunicaciones de las comisiones destacadas en Chile, Uruguay y Paraguay.

Para considerar estas comunicaciones y otros asuntos de trámite el Comité Ejecutivo se reunirá mañana a las 18 horas en su local social.

Peregrinación irlandesa al santuario de Luján

Se realizará el domingo próximo y promete alcanzar grandes proporciones

El domingo próximo la colectividad irlandesa realizará una peregrinación al santuario de Luján, en honor y homenaje de San Patricio, patrono de Irlanda.

Organiza el acto una comisión que preside monseñor Santiago Usher e integran los sacerdotes Ricardo Dillón, Carlos Hanlon, Constantino Bermingham, Tomás O'Grady, Miguel Quian, Juan Duff, Santiago Doyle y Sebastián Owens.

Serán fletados, a los efectos de la conducción de peregrinos, nueve trenes, dos de los cuales saldrán de estación Once a las 5.45, y a las 7.40, respectivamente.

Además correrán los siguientes:

De La Plata, Ensenada y Berisso, (F. C. S.), saliendo de Dock Central a las 5.10 y combinando en Mármol con el tren de Monte; de Capilla (F. C. C. A.), saliendo de Cardales a las 6.50; de Pergamino (F. C. C. A.), a las 5.20; de San Antonio (F. C. C. A.), a las 6; de Junín (F. C. P.), a las 3.40; de Rojas (F. C. C. B. A.), a las 4 y de Chivilcoy (F. C. O.), a las 6.

A la llegada de cada grupo se celebrará en la basílica una misa y a las 10, monseñor Alberti oficiará una misa mayor.

Por la tarde, a las 13.30, el R. P. Domingo Moore rezará el rosario y predicará y el obispo auxiliar de La Plata, monseñor Copello, dará la bendición.

La reorganización de la U. C. Radical en Córdoba

TELEGRAMA DIRIGIDO AL DOCTOR HIPOLITO YRIGOYEN

RIO CUARTO, marzo 11. — De acuerdo a lo anunciado, anoche se realizó la asamblea radical presidida por el delegado doctor José María Martínez, quien hizo una suscinta exposición de la perfecta legalidad de los actos producidos por el doctor Francisco Beiró.

Seguidamente se nombró por votación secreta una Comisión organizadora, la que quedó compuesta así:

Presidente, Manuel Ferreyra Bonorino; vicepresidente 1.o, doctor Emiliano Irusta; vicepresidente 2.o, Abelardo Zeballos; tesorero, Froilán Cabral; protesorero, Rubén Agüero; secretarios, doctor Alejo Miguel Vitulo, doctor Roberto Rodríguez, Ricardo Velasco, Ernesto Arregui; vocales, todos los asistentes al acto, que fueron numerosísimos.

—Por el tren de hoy, regresó a Córdoba el doctor Martínez.

BIALET MASSE, marzo 11. — Se constituyó el Comité 4 de Febrero con éxito completo, resolviéndose dirigir al doctor Hipólito Yrigoyen la comunicación siguiente:

"En mi carácter de presidente de la Comisión Organizadora de la Unión Cívica Radical de Bialet Massé, complázcome en saludar al eminente ciudadano doctor Hipólito Irigoyen y comunicarle que al dejar constituído el Comité 4 de Febrero de esta localidad, ha sido designado presidente honorario del comité, aclamándose su nombre como jefe supremo del radicalismo argentino, confiando todos los correligionarios en su inquebrantable fe por la consecución de los fundamentales postulados cívicos siempre solidarios con la democracia argentina y la grandeza de la patria".

El "Patagonier" fué puesto a flote

Entró esta mañana en el dique A de puerto Nuevo

Despues de varios días de varadura, logróse poner a flote esta madrugada, el vapor belga "Patagonier", del Lloyd Real Belga, que como lo hemos anticipado, encalló por falta de agua en el canal general de Martín García, entre los kilómetros 63 y 64.

El "Patagonier", alijó una buena parte de su cargamento en lanchas. Y con ayuda de poderosos remolcadores de la Cía. Argentina de Navegación Ltda. y favorecidos por la marea, zafó esta madrugada a la 1.

A medio día el expresado vapor estaba ya fondeado en el dique A. del puerto Nuevo.

Allí realizará las operaciones de reembarque del alije. Una vez terminado, completará su cargamento y saldrá rumbo a Europa.

Congreso Internacional de Economía Social

Los trabajos preparativos continúan activamente

Continuando el vasto plan de trabajos que se ha trazado la Comisión Ejecutiva del Congreso Internacional de Economía Social, el doctor Eduardo Crespo que la préside se ha dirigido a las instituciones de América, España y Portugal, que se dedican al estudio de las cuestiones que tratará el congreso; solicitando su adhesión al mismo tiempo que haciéndoles conocer sus antecedentes, programas y reglamentos.

A esas comunicaciones han contestado diversos países de América y Europa aceptando la invitación para hacerse representar en dicho congreso.

Igualmente el comité organizador se ha dirigido a los países de habla española y portuguesa reiterándoles la comunicación que con anterioridad les hiciera el ministro de Relaciones Exteriores, doctor Gallardo, solicitando la adhesión de los distintos países.

La Comisión Ejecutiva se reunirá esta tarde a las 18 horas en el local social del Museo Social Argentino para tratar diversos asuntos del próximo congreso.

HOMENAJE AL DIPUTADO FRUGONI

Un núcleo de profesores, maestros, autores y actores nacionales harán objeto de una demostración al doctor Juan José Frugoni, con motivo de su actuación parlamentaria en pro de la enseñanza y del arte, como así también por su brillante acción cívica.

La junta organizadora continúa recibiendo adhesiones en las calles Entre Ríos, 510, y Avenida de Mayo, 695.

Denuncias de los empleados del registro de la propiedad

Los empleados del Registro de la Propiedad, nos han dirigido una nota, denunciándonos las condiciones en que desarrollan su labor. Manifiestan que no sólo tienen el horario ordinario de seis horas consecutivas, sino que ese horario se amplía con dos o tres horas más, para efectuar todos los trabajos que exigen por la menos cuarenta o cincuenta empleados, más de lo que asigna la ley de Presupuesto a esa dependencia. Dice la nota más adelante, que el director interino, no sólo les impone ese trabajo, sino que les obliga a llevárselo a sus casas, debiendo manifestarlo por escrito, aquel que no quiera cumplir con esa disposición.

"Esa manifestación — continúa — sería nuestra sentencia, pues tras ella vendrían la hostilidad, las amonestaciones y las suspenciones que nos obligarían a renunciar para no ser destituídos. "El director interino, con estos procedimientos ha puesto, aparentemente, el registro al día. Y toda esa labor delicada, que merece una preparación especial, se ha hecho muchas veces por empleados que nunca habían ejecutado esa clase de trabajos".

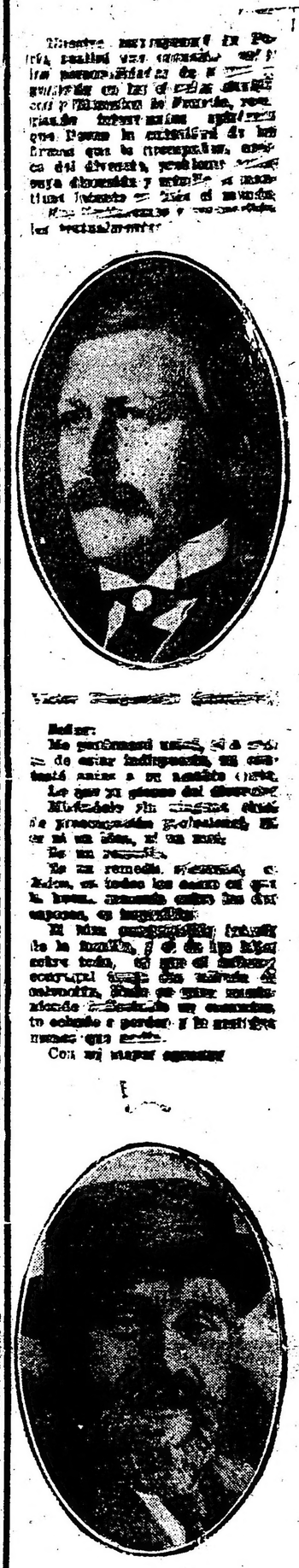

Prosigue el escrutinio correspondiente a los comicios nacionales

Las elecciones complementarias del domingo próximo

BUENOS AIRES

Designación de autoridades

LA PLATA, marzo 11 — La Junta Escrutadora Nacional, con motivo del acto eleccionario complementario del domingo próximo, ha designado las siguientes autoridades de comicio:

Adolfo Alsina — Mesa 4: titular, Antonio Luppo; suplente primero, Arturo Nabas; suplente segundo, Eugenio Moel.

Alberti — Mesa 1: titular, Luis Arruvito; suplente primero, G. Francisco Amor; suplente segundo, Alberto Belando.

Avellaneda (sección 2a.) — Mesa 23: titular, Modesto Soler; suplente primero, Arturo José Zotimer; suplente segundo, Juan Vescio.

Bahía Blanca (sección 1a.) — Mesa 28: titular, Julián Monternuble ;suplente primero, Celestino Meléndez; suplente segundo, Lorenzo Miranda.

Bolívar — Mesa 23: titular, Adolfo Sánchez; suplente primero, Custodio Armando Avila; suplente segundo, Cipriano Pedro Sabaté.

Castelli — Mesa 3: titular, Beltrán Martiarena; suplente primero, Juan Jauregulberre; suplente segundo, Roberto José Socchi.

Chacabuco — Mesa 4: titular, Humberto Cieri; suplente primero, Esteban Cernuda; suplente segundo, Carmen Antonio Ciancio.

Mesa 28: titular, Miguel Aristeguí; suplente primero, E. Carlos Perkins; suplente segundo, Agustín J. Mujica.

Chivilcoy — Mesa 15: titular, Juan P. Ramos; suplente primero, Carlos Gregorio Perito ;suplente segundo, David Nilo Prato.

Mesa 29: titular, Miguel Vicente Bruni; suplente primero, Carlos Carretone; suplente segundo, Eduardo H. Marchetto.

Mesa 30: titular, Samuel M. Negrete; suplente primero, Alfonso Nazario Oliviere; suplente segundo, Antonio Ro.

Mesa 31: titular, Miguel Barrere; suplente primero, Bartolomé Pedemonte; suplente segundo, Pedro Clarke.

Coronel Pringles — Mesa 15: titular, Oscar M. Bohlmann; suplente primero, Pedro Miranda; suplente segundo, Teodoro Rodolfo Riat.

Mesa 16: titular, Pedro Enrique Porta; suplente primero, Domingo Cassabone; suplente segundo, Carmistano Estanislao Flores.

General Guido — Mesa 6: suplente primero, Pedro Tucat; suplente segundo, Fernando Laurencena.

General Pueyrredón — Mesa 16: titular, Carlos Eloy Villagra; suplente primero, Juan Arturo Tonetti; suplente segundo, M. Alfredo Villafañe.

General Viamonte — Mesa 6: titular, Alfredo Ramos Oliva; suplente primero, Tomás Rumbo; suplente segundo, Juan E. Prado.

Juárez — Mesa 10: titular, Eduardo Roncales; suplente primero, Antonio Wulff; suplente segundo, Luis Zanelli.

La Plata (sección 1a.) — Mesa 9a.: titular, Juan Dumm; suplente primero, Alberto Escobar; suplente segundo, M. Estarellas Iglesias.

Laprida — Mesa 8: titular, Juan Emiliano Guzmán; suplente primero, Juan Faure; suplente segundo, Sixto W. González.

Lincoln — Mesa 22: titular, Luis L. Lannes; suplente primero, Juan Armando Raffo; suplente segundo, Guillermo Miguel Tracey.

Lobería — Mesa 14: titular, Mario A. Zufriategui; suplente primero, Silvano Langa; suplente segundo, Enrique Bonifacio Pinilla.

Mesa 15: titular, Manuel Méndez; suplente primero, Rafael Franzanie; suplente segundo, Benigno Blanco.

Mesa 17: titular, Eusebio Alejandro Rico; suplente primero, José Antonio Arbeleche; suplente segundo, Pedro de Achával.

Mesa 19: titular, Andrés Rubiera; suplente primero, Pedro Soly; suplente segundo, Emilio Nazario Castro.

Navarro — Mesa 7: titular, Sixto Canuto Giles; suplente primero, Cándido F. Apraiz; suplente segundo, José M. Mariscotti.

Nueve de Julio — Mesa 21: titular, Pedro Ferrero; suplente primero, Félix Fontán; suplente segundo, Cesáreo Pedro Lozano.

Patagones — Mesa 9: titular, José Angel Pozzi; suplente primero, Enrique Luis Dechiora; suplente segundo, Ciriaco Francisco Herrero.

Pergamino — Mesa 34: titular, Miguel Kearney; suplente primero, Venancio B. Biscayart; suplente segundo, Juan G. Balby.

Salto — Mesa 7: titular, S. Méndez Casariego; suplente primero, Darío Gabino González; suplente segundo, Martín Aristegui.

San Andrés de Giles — Mesa 3: titular Juan J. Languevin; suplente primero, Eufemio Deigo Fox; suplente segundo, Desiderio Lobos.

Mesa 7: titular, Eduardo M. Murtagh; suplente primero, Carlos Sanz Ustes; suplente segundo, Juan Z. Robiano.

Tandil — Mesa 7: titular, Victorio José P. Dipietri; suplente primero, Lisandro De Antueno; suplente segundo, Benigno Díaz.

Mesa 24: titular, José María Pagadizabal; suplente primero, José Pedro Gaztambide; suplente segundo, Martín Mitqueo.

Mesa 33: titular, Manuel Juan Cortés; suplente primero, Ilracico Ducasse; suplente segundo, Guillermo Etchevarne.

Tres Arroyos — Mesa 1: titular, Gregorio Araujo; suplente primero, Bartolomé R. Amengual; suplente segundo, Cipriano Arripi.

Mesa 40: titular, Angel F. Pérez Etchegoyen; suplente primero, Alfredo Luis Gandarias; suplente segundo, Aristobulo N. Zibecchi.

25 de Mayo. — Mesa 15: titular, Ricardo Verdaguer; suplente primero, Alfredo Vital; suplente segundo, José Volante.

Villarino. — Mesa 9: titular, Julio Pedro Loyato; suplente primero, Juan E. Kuzli; suplente segundo, Bartolomé Juan Buratovich.

CORRIENTES

Prosecución del escrutinio

CORRIENTES, marzo 11. — Escrutáronse los departamentos de Goya y Lavalle, obteniéndose los siguientes resultados: Goya, Romero 1873, Meabe 1947, Andreau 711, Fleitas 828, Susini 1119, Lavalle: Romero 1196, Meabe 1117, Andreau 468, Fleitas 471, Susini 532. Faltan aún escrutar los departamentos de Libres, Mercedes, San Martín, los que se espera darán el triunfo por la minoría a los candidatos fadicales nacionalistas.

Reina gran entusiasmo partidario pues en todos los departamentos las fuerzas acusan un aumento notable El estado actual en que se encuentra el escrutinio es el siguiente: Romero 10047, Meabe 10039, Susini 5165, Andreau 4156, Fleitas 4028 votos.

CORDOBA

Revisión de urnas

CORDOBA, marzo 11. — La junta Escrutadora, iniciará hoy la revisación de las urnas correspondientes a las elecciones del domingo último.

CORDOBA, marzo 11. — El domingo próximo habrá elecciones complementarias en las siguientes mesas del departamento de la Capital:

Sección primera, mesas 11, 14 y 17, sección segunda, mesas 10 y 11; sección tercera, mesa 3; sección quinta, mesas 3, 10 y 11; sección sexta, mesa 4; sección séptima, mesa 2; sección novena, mesa 4; sección décima, mesas 8 y 10.

Departamento Río Cuarto: Río Cuarto, mesa 16: La Cautiva, mesas 1 y 3; Mackenna, mesa 5.

Departamento Río Primero, La Para, mesa 2, Villamonte, mesa 4; Capilla de Remedios, mesa 3.

Departamento San Justo: Sacanta, mesa 3 y 6; La Francia, mesa 3; San Francisco, mesas 2 y 6; Arroyito, mesa 15; Las Varas, mesa 2.

Departamento Tercero Abajo, Villa María, mesa 17 y Viamonte, mesa 6.

Departamento Unión, Litín, mesa 1.

Departamento Cruz del Eje, Frezuela, mesas 2 y 3.

Departamento Ischilín, Copacabana, mesa 2.

Departamento Calamuchita, Los Cóndores, mesa 1, y Fracerón, Los Molinos, mesa 1.

ENTRE RIOS

Elecciones complementarias

PARANA, marzo 11. — Para el domingo próximo se ha convocado a elecciones complementarias, habiéndose designado para ese acto a las siguientes autoridades de comicios:

Departamento Paraná

Colegio electoral No. 22. María Grande 2a. Mesa primera—Presidente, Pedro Godoy; suplentes: 1o. Samuel Juvenal Antelo; 2o. Juan E. Burgos.

Departamento Gualeguay

Colegio electoral 70o. Ciudad. Mesa 7a.—Presidente, José Miguel Gilberto Elizalde; suplentes: 1o. Bernardo E. Etcheverry; 2o. Julio A. Fasoli.

Mesa 15. Presidente, Hugo Pico: suplentes: 1o. Atilio Domingo Pinasco; 2o. Juan Pablo Plaza.

Departamento Rosario Tala

Colegio electoral No. 68. Distrito Clé. Mesa tercera—Presidente, Casildo Villanueva; suplentes: 1o. Florencio Victorio Zampieri; 2o. Adolfo Juan Zimmer.

Departamento Gualeguaychú

Colegio electoral No. 13. Ciudad Sur. Mesa 4a.—Presidente, Cosme Carlos Esnaola; suplentes: 1o. Julián Angel Etchegoyen; 2o. Juan Etchevarne.

VERIFICACION DE URNAS

PARANA, marzo 11. — Ultimamente la Junta Escrutadora Nacional ha realizado la siguientes verificación de urnas:

Departamentos	Inscriptos
Paraná-Ciudad	9.574
Paraná-Campaña	10.700
Totales	20.274
La Paz	7.108
Diamante	5.009
Victoria	6.744
Nogoyá	7.684
Gualeguay	8.814
Rosario Tala	5.601
Uruguay	8.370
Gualeguaychú	10.484
Villaguay	7.359
Concordia	10.947
Colón	5.933
Feliciano	2.745
Federación	4.318
Totales	111.320
5 Mesas no computadas	1.208
Totales	110.292

Votos	Porcentaje
5.670	59.22 o/o
6.792	64.80 "
12.462	62.14 o/o
3.607	50.74 "
3.297	65.82 "
4.062	60.23 "
4.600	60.57 "
4.154	49.60 "
3.083	36.74 "
5.053	60.37 "
5.761	56.12 "
3.361	45.67 "
5.007	45.65 "
3.000	60.47 "
1.352	49.26 "
2.319	53.70 "
61.718	

Ha sufragado en la Provincia el 55.95 o/o.

MENDOZA

Las elecciones nacionales — Cómputos definitivos

MENDOZA, marzo 11. — La Junta Electoral nacional que preside el juez federal doctor Luis G. Zervino, ha hecho concocer oficialmente el siguiente cómputo de votos correspondiente a las recientes elecciones a diputados nacionales:

Unión Cívica Radical Lencinista, 15.485 votos en toda la provincia; partido Liberal, 9.000; Socialista, 6.341.

En pocos días más la Junta elevará a la Cámara de Diputados los antecedentes de la elección para que se pronuncie en definitiva.

RESULTADO DEL ESCRUTINIO POR CANDIDATOS EN SANTA FE

DEPARTAMENTOS	H. López	J. Rodríguez	A. Gatti	J. Costa	V. Gómez	C. Newell	J. Ferri	L. Molinas	J. Lagos	F. Correa	R. Opositores	Socialistas	Comunistas	Otros	En blanco	TOTALES
Belgrano	1.343	1.344	1.342	1.344	1.344	1.342	1.284	1.075	1.065	1.075	151	1	2	59	126	2.697
Caseros	2.023	2.037	2.022	2.007	2.006	2.084	2.014	2.204	2.203	2.204	294	1	64	13	320	4.900
Castellanos	3.470	3.414	3.413	3.415	3.415	3.415	3.468	1.993	1.992	1.980	678	112	—	—	318	6.684
Constitución	3.140	3.141	3.141	3.138	3.138	3.140	3.140	746	748	744	61	4	27	2	267	4.252
Garay	942	936	936	831	936	935	936	190	190	190	177	—	—	—	70	1.374
General López	4.438	4.441	4.443	4.427	4.423	4.438	4.440	1.063	1.061	1.064	71	—	—	—	598	6.389
General Obligado	2.548	2.545	2.544	2.512	2.543	2.533	2.545	223	222	220	1.075	1	—	—	161	3.964
Iriondo	2.212	2.206	2.210	2.211	2.218	2.211	2.210	1.953	1.940	1.948	132	—	18	—	210	4.542
La Capital	7.193	7.116	7.062	6.840	6.869	7.060	1.057	874	794	767	4.339	316	174	147	944	18.605
Las Colonias	3.685	3.669	3.622	3.613	3.653	3.592	3.623	2.722	2.697	2.697	378	92	—	9	405	7.122
9 de Julio	487	438	488	423	475	487	487	35	31	30	14	1	—	—	32	561
Rosario	11.494	11.569	11.569	11.468	11.434	11.393	11.433	9.313	9.153	9.302	5.560	1.378	608	979	3.099	32.027
San Cristóbal	2.502	2.500	2.508	2.508	2.508	2.509	2.510	176	172	177	261	82	—	2	271	3.300
San Jerónimo	3.176	3.093	3.089	3.030	3.094	3.086	3.091	1.979	1.978	1.978	169	144	17	295	358	5.810
San Javier	659	660	658	658	657	657	657	98	96	98	634	4	—	1	25	1.402
San Justo	1.474	1.465	1.466	1.461	1.453	1.460	1.458	218	216	216	148	1	—	18	151	1.961
San Lorenzo	2.220	2.217	2.221	2.219	2.218	2.226	2.220	1.649	1.648	1.600	235	1	—	60	256	4.371
San Martín	2.489	2.489	2.488	2.486	2.487	2.477	2.488	1.576	1.575	1.575	82	10	—	14	275	4.446
Vera	1.683	1.681	1.680	1.679	1.682	1.680	1.679	35	34	35	341	8	1	57	—	2.121
Totales definitivos	57.168	56.972	56.972	56.400	56.548	56.735	56.730	28.122	27.978	27.711	14.661	2.359	950	1.797	8.008	111.539

En la Sociedad Cosmopolita de Protección Mutua e Instrucción

Apertura del nuevo curso escolar

Según estaba anunciado, se realizó anoche ante numerosa concurrencia de profesores, alumnos, socios de la institución patrocinante y público, el acto de apertura de los cursos nocturnos gratuítos que hoy comenzarán a dictarse en el Instituto Mercantil sostenido por la Sociedad Cosmopolita de Protección Mutua e Instrucción y que funciona en el local de la propiedad de la misma, sito en la calle Chacabuco 1072.

Inició el acto el vicepresidente de la comisión directiva de dicha sociedad, señor Carlos J. Fernández, quien en un conceptuoso discurso declaró inaugurados oficialmente los cursos del corriente año, teniendo párrafos de meritoria recordación para la memoria del señor Juan Ronco, que hace 47 años inició la fundación de dicha sociedad, don Francisco Etchebarne, primer profesor que tuvo el referido Instituto.

Habló luego elocuentemente el profesor del mencionado Instituto, doctor Ricardo T. Sepich, para saludar en nombre del cuerpo de profesores al crecido núcleo de nuevos alumnos, teniendo párrrafos salientes, durante su discurso, que merecieron espontáneos y reiterados aplausos de la concurrencia.

Por último ocupó la tribuna el señor Domingo E. Iglesias, quien hizo un interesante y documentado disertación sobre la personalidad de Mariano Moreno, el aniversario de cuya muerte se cumplió el 4 del actual, recordando hechos y detalles de la actuación del mencionado patricio, en forma clara, precisa y elocuente. Arrancó al terminar su disertación, como los otros oradores, nutridos y merecidos aplausos.

Terminado así el acto, quedaron oficialmente inauguradas las clases del corriente año, que, como decimos, comenzarán hoy a las 20.

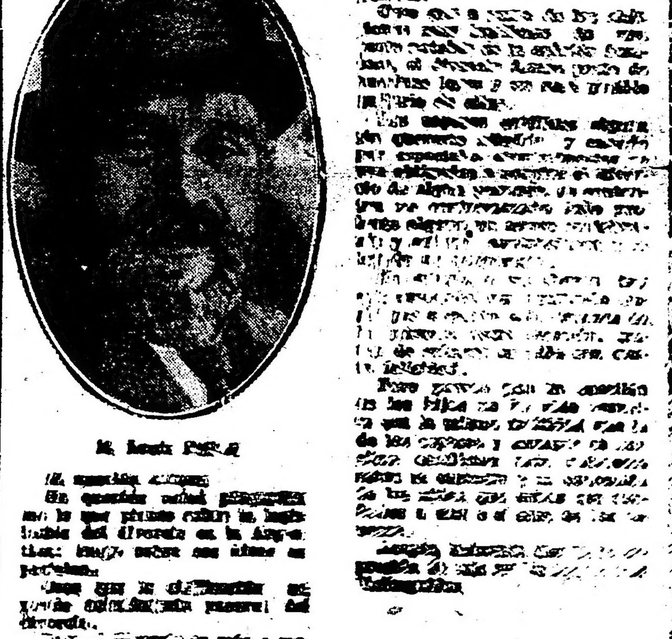

Concurrencia que asistió anoche al acto inaugural de la apertura de los cursos escolares en el local de la calle Chacabuco 1072

Impresiones del Brasil

En Río Grande. — Su población financiera. — Exponente de cultura. — Enseñanza y Universidades. — Producción industrial, agrícola y ganadera

Por el Ing. Carlos C. Reissig

Comenzamos a publicar hoy las impresiones recogidas por el ingeniero Carlos C. Reissig, que fué enviado especial de nuestro diario al Brasil, donde ha visitado detenidamente las regiones de Río Grande del Sur Minas Geraes, San Pablo, Estado de Río, Pernambuco, Bahía y la capital Río de Janeiro. Sus correspondencias se referirán en lo sucesivo a cada uno de esos puntos y llamarán la atención por la precisión del juicio y el espíritu de observación puesto en ese estudio.

Hice el viaje dispuesto a cumplir con una misión periodística, durante lo más crudo del verano creyendo que iba a tropezar con muchas dificultades, dado el clima tropical; pero puedo asegurar que comenzaba por estar equivocado; pues es más fácil aclimatarse que lo que yo había previsto, cosa que tendré oportunidad de describir en mis conferencias en las escuelas de agricultura de este país. Salí para Santos, donde tomé un vapor costero que me llevara hasta la ciudad de Río rande, del floreciente estado Río Grande del Sud, que comprende espléndidas tierras explotadas en casi toda su totalidad en agricultura y ganadería, con una superficie de 236.553 kilómetros cuadrados y una población de 3.000.000 de almas.

Trasladéme luego, en automóvil, hasta Pelotas, ciudad de 60.000 habitantes, moderna, con espléndidos edificios y una vida completamente europea.

El nombre de la ciudad es de origen gaucho, pues éstos así le llamaban a un puente hecho de cueros de un vacuno y que se sostenía de los dos extremos por un lazo.

En pelotas, funcionan activamente grandes saladeros, fábricas de conservas, frigoríficos hechos por los fazenderos del Estado, grandes plantaciones de arroz, fábricas de tejidos, zapaterías etc. El pueblo, sumamente instruido, cuenta con facultad de Derecho, de Odontología, Farmacia y Agronomía, siendo esta última sostenida por el gobierno pero de organización local. El distrito es agrícola con infinidad de colonias; su comercio sólido y se exporta mucho más que lo que se importa.

En mis viajes por tierra, de Pelotas a Encruzilhada tuve oportunidad de visitar espléndidas fazendas modernas entre las cuales debo mencionar Granja de "Piedras Altas" que más que una granja es una escuela de ganadería y agricultura pues su propietario Dr. Assis Brasil, que después de diplomático volvió a dedicarse a su gran cabaña, destinando una parte de ella para escuela para los hijos del Estado de Río Grande, dándoles hospitalidad y enseñanza gratuita sin aprovecharse de sus trabajos, hace su apostolado pronunciando múltiples conferencias en su misma fazenda y procurando propagar entre los fazen[illegible] a la ganadería o agricultura.

Visité después Porto Alegre, Capital del Estado, con 230.000 habitantes incluyendo municipio.

Porto Alegre es una de las capitales de estilo europeo por sus edificios y cuyo comercio se asemeja al de las grandes ciudades de Europa contando con facultad de Medicina; Facultad de Derecho; Escuela de Comercio; Escuela de Ingeniería; con cursos anexos; escuelas profesionales Instituto Nacional Electrotécnico e Instituto de Agronomía y Veterinaria, que depende de la congregación de la Facultad de Ingeniería.

Digno es también de mencionar el Instituto de Sueros y Vacunas "Borges de Madeiros" dependencia del Instituto de Agronomía y Veterinaria en donde funcionan cursos de capatazes rurales, para todos los jóvenes que quieran dedicarse a los trabajos de campo.

De las escuelas profesionales, que funcionan en todo el país, unas se dedican a la ganadería y otras a las artes mecánicas, siendo establecimientos elementales para formar pueblos de agricultores ganaderos. El arte mecánico está sumamente desarrollado en Caxias, Río Grande y Santa María.

Una vez que se me hubo facilitado los medios para cruzar el Estado de Río Grande, en automóvil, lo hice por Tacuarí, Caxias, Ouapore, Passo, Fundo, San Angelo, Cruz alta, Santa María, siguiendo luego, mi jira con trenes y automóviles por San Gabriel, Rosario, San Pedrito, Bage, Alegrete Itaquí y Uruguayana. Lo más sorprendente es la crecida población que tiene cada una de estas ciudades, que oscila entre 230.000 y 20.000 habitantes. Como una información estadística que siempre será provechosa para el lector, puesto que, conocemos tan poco el Brasil, daré la población de algunas ciudades del Estado de Río Grande del Sur: Porto Alegre 230.000, con una parte urbana de 130.000, Pelotas con 60.000; Caxia con 30.000; Santa María con 20.000; Río Grande con 30.000; Bage con 20.000; Uruguayana con 20.000. Santana dos Libramentos con 20.000; Paso Fundo y Cruz Alta con 15.000; San Leopoldo, ciudad de origen alemán con 20.000; San Sebastián do Caby y Santa Cruz con 20.000;.

No es sólo la agricultura y la sanadería lo que dan importancia al Estado de Río Grande del Sur, sino también su industria, pues hay fábricas de tejidos, casimires, medias, impermeables, calzados, muebles, conservas, astilleros navales, productos de carnes, artes gráficas, etc., aparte del alto comercio que es un exponente de adelanto.

El mayor puerto fluvial del estado es el intermediario del comercio. Todos los productos de la zona colonial pasan por Puerto Alegre, cuyo movimiento nos transporta a un puerto floreciente de Europa.

Puerto Alegre, como he dicho antes, es una ciudad europea con todos sus lujos y comodidades. El verano es muy parecido al nuestro, comenzando más o menos a mediados de diciembre y se prolonga hasta el 15 de marzo, pero el invierno es largo y muy frío. El exceso de modernismo en la mujer riograndense no ha sido aceptado en Río Grande del Sur y la educación femenina está progresando en grado superlativo, pues frecuentan las escuelas normales, escuelas complementarias, escuelas de bellas artes, facultades, etc. Hay un gran porcentaje de mujeres farmacéuticas y médicas, sin contar la enorme cantidad de profesoras y maestras que ejercen su profesión.

No existe aristocracia, todos se elevan por sus propios esfuerzos y las personas de una misma educación forman una sola familia. Se aduca a la mujer con todos los adelantos de la ciencia moderna, pero no se le da la libertad de que gozan en los grandes centros europeos. Los riograndeses de todos los medios sociales tratan de progresar y se interesan mucho por el adelanto europeo. Una particularidad es que, como en los Estados Unidos de América, los fazendeiros, educan sus hijos mandándolos a las universidades y una vez que obtienen sus títulos, ellos optan por regresar a los trabajos de campo siguiendo las rutinas de sus padres, y he ahí que es muy común, encontrar fazenderos y cabañeros, que trabajan prácticamente sus campos ostentando sus flamantes títulos de abogados, médicos, ingenieros, etc.

"Caxias" y "Bento Gonçalvez" son zonas agrícolas italianas, llamadas perlas de las colonias y constituyen un reflejo de la producción agrícola, con un desarrollo intenso en cereales y vinos muy buenos y producción de manteca y quesos, posee además, fábricas de conservas, charque, grandes fundiciones de hierro, etc.

Santa María, ciudad muy importante en la industria de muebles, telas, con su gran comercio en maderas y cereales, es el principal centro ferroviario del Estado.

Río Grande, con sus fábricas de tejidos de primer orden, que surten a muchas casas mayoristas argentinas y exporta mucho al exterior, con sus frigoríficos, y grandes establecimientos industriales, es una ciudad eminentemente comercial y sarte a la mayoría de las ciudades brasileñas con sus ricas galletitas, bizcochos y bombones. Tiene un importante comercio de frutas y los frigoríficos poseen grandes campos de reservas en los establecimientos de su propiedad.

Las haciendas vienen de los municipios vecinos por la razón de que la tierra es arenosa y no se presta, en consecuencia, a la ganadería.

Bage y Uruguayana, ciudades modernas y muy confortables, con sus espléndidas casas de residencia de campo, son eminenetemente ganaderas, y cada fazenda tiene el estilo de los Estados Unidos, con todo el confort que el hombre requiere para vivir bien. Las fazendas de estos dos municipios tienen campos de primera, con ricas tierras y buenos pastos; son los campos más caros del Estado.

Uruguayana tiene enormes fábricas de tejidos, cuya producción exportan en gran parte.

Para nombrar ciudad por ciudad y abreviar mis observaciones de este rico Estado, resumiré en pocas palabras las riquezas de cada una de las ciudades mencionadas: ganadería, agricultura, frigoríficos, saladeros y gran industria de madera. Muchas de ellas, a más de ser centros ganaderos, tienen también ricas colonias.

La industria de la madera llama la atención, pues se trabajan millares de variedades, y las fábricas de muebles pueden competir, sin temor de exagerar, a las mejores fábricas europeas.

San Leopoldo, Santa Cruz, San Sebastián do Caby y Monte Negro se destacan por su agricultura e industria de conservas, careales, manteca y quesos.

Rosario, con sus saladeros y ganadería; Alegrete con su ganadería y espléndidas fazendas modernas, no difieren en mucho a las enumeradas.

Hay zonas riquísimas de yerbamate, como por ejemplo el municipio de Palmeras San Angelo, zona ganadera y al mismo tiempo productora de maderas.

En San Angelo tuve oportunidad de conocer siete hermosos núcleos coloniales.

Itaquí, centro ganadero con sus buenos saladeros. Lindando con el río Uruguay; Borja, Itaquí y Uruguayana son eminentemente ganaderas.

Por los puertos de Río Grande y Puerto Alegre expórtanse carnes frigoríficos, charque, tocino, cueros, cereales, vino, fruta y yerba mate.

Río Grande del Sud, cuenta con 3500 kms. de vías férreas, poseyendo además buenas carreteras para rodados.

Las estadísticas ganaderas del año 1920 daban a este Estado vacunos 8.500.000; 1.400.000 equinos; 215.000 mulares; 4.500.000 ovejas, 95.00 cabras; 3.400.000 cerdos; y se calcula que en la actualidad tiene ese Estado 10.000 bovinos, 2.000.000 equinos; 400.000 mulares; 6.000.000 ovejas; 100.000 cabras y 5.000.000 cerdos.

Al recorrer Río Grande del Sur, me sentía como si me encontrara en la provincia de Buenos Aires, con la diferencia y, en honor a la verdad, de que las fazendas, o diremos mejor estancias, tienen un confort absoluto de comodidades para el viajero y mucho mayores para las familias que habitan dichos establecimientos.

En la generalidad de las fazendas riograndenses hay sus cómodas casas o cascos de establecimientos, circundados por frondosos árboles, parques, quintas, y jardines y cómodos caminos carreteros.

En cada una de ellas se ven hermosas huertas donde el fazendero cultiva los cereales y verduras para el consumo de sus colonos y para el establecimiento y como un corolario hasta con sus hornos para el pan; en una palabra: el fazendero riograndense no tiene que recurrir a compras para el sostenimiento del establecimiento, pues todo lo tiene en su casa. Las familias de los mismos reciben cómodamente en sus estancias todo el año donde no les falta comodidades de ciudad, amplios comedores, halls y modernos cuartos de baño, alumbrado etc.

No quiero hacer una comparación entre las estancias argentinas y las fazendas riograndenses pues con lo dicho el lector podrá apreciar las cosas y la razón por la cual las familias de los estancieros argentinos residen en la capital federal, pudiendo hacerlo en sus establecimientos si estos estuvieran dotados de todo el confort moderno.

Indudablemente al correr de los años Río Grande del Sur será un magno exponente agrícola y ganadero y sus fazendas y chacras se asemejarán mucho más a las de los Estados Unidos que a las de nuestro país.

El gaucho riograndense es un tipo muy parecido al nuestro, con sus mismas características y costumbres e idiosincrasias; viste el traje de nuestro paisano; usa su mismo sombrero, calza la bota; lleve el tirador con sus rastros tradicionales y su facón a la cintura; tiene los mismos modales y su cancheo de mano o con rebenque. Es un insigne pialador y enlazador y un jinete consumado; su baile tradicional se asemeja en mucho al gato, a la zamba y hasta al pericón.

He presenciado muchas domas de potro, donde se destaca el riograndense como gran jinete haciéndonos recordar las cintas cinematográficas del cow-boy del Oeste americano.

En muchas ocasiones creía encontrarme en una estancia argentina y sólo me daba cuenta que estaba en el Brasil cuando se arrimaba a mi el gaucho y me decía: "Vucé tein el gaucho argentino que coñece muito ben domar". Lo único que nos diferencian de nuestros hermanos, el gaucho brasileño, es el idioma.

Gracias a todas las facilidades que me brindaron en Río Grande del Sur pude en pocos días terminar mi jira preparándome para internarme en el Estado de San Pablo a mi regreso a Santos.

Está de más decir que se me trató con el mismo cariño y amistad que se me tratara después en la gran capital luz y no me sentí en ningún momento extranjero en ese Estado hermano.

El gran adelanto de Río Grande del Sur se debe al presidente del mismo, Dr. Borges de Madeiras, reelecto que fué cada cuatro años desde hace treinta, habiendo hecho un gobierno ejemplar.

La revolución reciente la hizo el Dr. Assis Brasil, para evitar que aquél fuera reelecto y se cumpliera así la Constitución. La paz se firmó en el Casthelo de Pedras Altas, sometiéndose el Dr. Borges de Madeiras en bien de su pueblo.

El nativo de Río Grande es blanco como el nuestro y muy poco preto (que es el mulato). El adelanto de este floreciente Estado se debe casi únicamente al esfuerzo nacional.

Luego de recoger estas impresiones, me embarqué nuevamente en un costero para Santos, ciudad importante por su comercio y su industria de estilo aún colonial portugués, que por estar tan cerca a la gran capital, San Paulo, se está modernizando cada día más y más y llegará sin duda pronto a competir con las grandes ciudades brasileñas.

Carlos C. Reissig.

Esta mañana a las 7, llegó el vapor "Valdivia"

El arribo del "Nazario Sauro".—Saldrá mañana el nuevo vapor "Sierra Ventana"

Como estaba anunciado, llegó esta mañana, a las 7, a la Dársena Norte, el vapor francés "Valdivia", con procedencia de Génova, Marsella y escalas.

Trajo un crecido pasaje, carga general y correspondencia.

En viaje de regreso, partirá de aquí el 20 del actual.

Entre los pasajeros de cámara han desembarcado los siguientes:

Abel de Boulard, Luis Nala, Luis Magnaschi, Amelia y Dante Colombo Radice, Pedro D. Wand, Angel Galdani, José Lavrador, Anna Lavrador, V. Menco, Ernesto Schacer, Jeno Kada, A. Couri Halim, Domingo, Felisa y Miguel Majellis, Hugo Lugnay y señora, Argentina Benedetti, Carlos Bartolini y señora e hijos, L. Ignessi, Francisco Savini y señora, Carlos Igherri, Angel Zamini, Domingo Garrer, Angel Galdani, Santiago Lazzaroni, Luis Rach, María Mattei y otros.

—Como lo hemos noticiado llegó anoche de Génova el nuevo vapor "Nazario Sauro", desembarcando los siguientes viajeros de cámara:

Ida María Besana, Pablo Camastri, se ñora e hija, Miguel Reinaldo, Rosa Zanardini, Pedro Zanardini, Víctor Ceristini, Antonio Cittadino, Carlota Cittadino, Josefina Cittadino, Francisco Calvagno, Venicio Abritta, Bruno Bargioli, Emilio Besana, Luis Costa Giagio, Héctor Cúneo y señora, Luis Demonte, J. M. M. Laurent, Laura P. Marcó, Yolanda Livia Patri, Lorenzo Vada, Alejandro Valpi, Aurelio Manuel Vinelli, Salvador Ciancio, Carmelo Cemigliaro, Bautista Gio Tadaro, Santiago Cresni, J. Marbut Curtis, Carlos Baldisseratto, Roberto Baldisseratto, Victorio Mosca, José De Ferrari.

Procedente de Hamburgo, es esperado mañana en la dársena Norte, el vapor francés Ouessant, con pasajeros en número de 528, carga general y correo.

De regreso, saldrá mañana a las 15 horas, de la dársena Norte el paquete germano "Sierra Ventana", que hizo su primer viaje al Plata.

Será despachado con destino a Bremen y escalas.

Conducirá pasaje, correo y carga general.

Las ganancias del Yokohama Specie Bank, durante el último semestre de 1923

La sucursal en esta capital The Yokohama Specie Bank ha recibido un telegrama del presidente del Banco, en el que se le comunica que ayer tuvo lugar la asamblea general ordinaria semestral.

El balance practicado por la casa matriz del Banco, en Yokohama, arroja una ganancia para el semestre fenecido el 31 de diciembre de 1923, de 11.645.000.

La asamblea resolvió abonar un dividendo del 12 o|o por año; la suma de 1.500.000 fué acreditada al fondo de reservas, y la suma de 5.120.364.68 fué llevada al haber de las cuentas para el año 1924.

La suma de 2.034.000 fué acreditada a los fondos de previsión para deudas morosas (motivadas por la catástrofe), y la suma de 1.100.000 fué destinada para la reconstrucción de la parte del edificio del Banco destruído por el reciente terremoto.

Además se hizo una donación de 1.000.000 a la municipalidad de Yokohama, para los fondos de socorros a los damnificados por el terremoto.

Sobre el centenario de Ayacucho

Comunicado oficial de la legación del Perú

Con el propósito de desvirtuar versiones maliciosas, que se hicieron circular en Sud América, con motivo de una invitación del gobierno del Perú para la celebración del centenario de la batalla de Ayacucho, la legación de ese país en Buenos Aires entregó a la publicidad la siguiente nota:

"Procedentes de Chile propálanse maliciosamente en América informaciones sobre un supuesto propósito peruano de organizar un grupo de naciones sudamericanas con objeto de contrarrestar el acuerdo internacional denominado A B C. Las noticias son absolutamente falsas. El Perú ha invitado, efectivamente, a todos los presidentes de los países americanos del Norte, Centro y Sud América, con excepción de Chile, para dar mayor solemnidad a las fiestas con que conmemorará el centenario de Ayacucho, en diciembre de este año. Esa invitación se ha hecho sin fin político alguno y se desfigura como medio de que continúe la propaganda con que Chile trata de dañar al Perú en todas partes.

NOTAS ADUANERAS

RETENCION DE LAS MERCADERIAS EN LOS DEPOSITOS

Solicitud de la Cámara Sindical de Comercio

El Ministerio de Hacienda ha recibido una nota de la Cámara Sindical de Comercio, relativa a la disposición de la Aduana de la Capital, prohibiendo el retiro de las mercancías antes de las 48 horas hábiles, desde el pago de los derechos, y en la que cita el caso de ciertos artículos, cuyos impuestos se abonaron el viernes 8 de enero, y no pudieron retirarse hasta el martes 12, tres días después.

La Cámara expresa que aquella disposición ha sido tomada a causa de un reciente contrabando, y considera que la Aduana podría tomar otras medidas que eviten los fraudes sin perjudicar a las casas importadoras.

Añade que la demora en la entrega de mercaderías, aparte de ocasionar al comercio daños incalculables, no tiene razón alguna de ser, a juicio de la Cámara, y termina solicitando al ministro del ramo que se deje sin efecto la disposición de referencia.

Altura de los ríos en metros

Paraná—Corrientes 4.86, Itá ibaté 2.80, Ituzaingó sin aviso, Posadas 3.10.

Uruguay—La Barra 0.58, Santo Tomé 0.72, Alvear 0.26, La Cruz 0.56, Yapeyú 0.28, Paso de los Libres 0.46, Monte Caseros 0.28, Concordia 0.42, Uruguay 0.66, Gualeguaychú 0.80, Colón 0,79, San Javier 0.46.

Neuquén—Neuquén 0.53, Paso de los Indios 1.67, t

Limay—Paso Limay 3.24, Nahuel Huapi 3.64.

Negro—Ch. Choel 1.81, Chos Malal 0.95.

NOTAS POLICIALES

En el Palacio de Justicia se produjo ayer un trágico suceso

El subcomisario de policía José María Ruffet dió muerte de tres balazos al doctor Julio Barcos

El hecho se produjo a raiz de un fallo de la Cámara de Apelaciones sobre tenencia de una niña, hija de Ruffet, la que debia quedar provisoriamente al cuidado de la victima hasta tanto se resolviera el juicio sobre pérdida de la patria potestad

ANTECEDENTES Y DETALLES DEL HECHO

Ayer, poco después de las 17 y 30 en el Palacio de Justicia desarrollóse un trágico suceso en el que actuaron como protagonistas Justo Barcos, argentino, de 59 años de edad, casado, abogado y José María Ruffet, de la misma nacionalidad y estado civil, subcomisario de la Sección 18a. de policía.

Los nombrados habían asistido a una audiencia relacionada con un pleito sobre tenencia de una menor y hallándose en la sala de la presidencia de la Cámara Civil Segunda de Apelaciones, el subcomisario Ruffet, al conocer el fallo del asunto que se ventilaba, desfavorable para él se incorporó de su asiento con indecible rapidez y descerrajó cuatro tiros contra el Dr. Barcos, que, alcanzado por tres de los proyectiles, desplomóse pesadamente, herido de muerte.

El hecho que causó honda impresión entre las personas que se hallaban presentes los que no pudieron evitarlo, se produjo en la forma y circunstancias de que daremos cuenta en seguida.

Antecedentes—

De los informes que hemos podido recoger en el sitio del suceso y en el Departamento de Policía, sabemos que hace cerca de treinta años, cuando falleció el procurador Antonio Fabbiani, amigo íntimo del Dr. Justo Barcos, éste de acuerdo con su esposa resolvieron adoptar a una hija de aquél llamada Alda Fabbiani, la que, años después, contrajo enlace con el subcomisario José María Ruffet que en esa época era escribiente de policía

Algunos años después, a principios de 1919, Ruffet, aduciendo que su esposa se hallaba enferma de cuidado, llevó a una de sus hijas llamada Aida Florentina y que contaba entonces seis años, a la casa del Dr. Barcos pidiendo a éste y a su esposa que se hicieran cargo de la niña.

Desde ese momento, Aida Florentina vivió en la casa del Dr. Barcos rodeada de toda clase de comodidades y considerada como una hija propia.

Los esposos que la querían entrañablemente, le procuraron una esmerada educación, haciéndola objeto de toda clase de atenciones.

Con alguna frecuencia la niña era visitada por sus padres y a pesar de haberle pedido Ruffet de que volviera al hogar, aquélla se negó siempre a complacerlo lo mismo que a su madre y entonces no insistieron dado que en la casa del Dr. Barcos se hallaba perfectamente.

Hace algún tiempo, Ruffet se empeñó en llevarse a la niña, pero el Dr. Barcos se opuso, manifestándole que amigablemente no se la entregaría pues aquélla no quería separarse de ellos y que por consiguiente trataba de sacarla de la casa "violentamente" con intervención de la justicia.

Así las cosas y aún no repuestos los esposos Barcos de la impresión que la noticia les produjera, dado el afecto que profesaban a Aida Florentina, Ruffet el 13 de enero del año actual, poco antes de medio día se presentaba a la Sección Seguridad Personal de Investigaciones para dejar constancia que el doctor Barcos se había negado a entregarle su hija.

En esa exposición hizo constar que su esposa se hallaba ya restablecida y que "habiendo terminado su vida en hoteles y casas de pensión y habiendo constituído su hogar en un departamento de la casa Constitución 3324 con su esposa y sus tres hijos, deseaba tener a la niña, definitivamente a su lado".

Un día después, o sea el 14, Ruffet se presentó al Juzgado Civil a cargo del Dr. Ferraroti e inició el correspondiente juicio para lograr la tenencia de Aida Florentina, confesando que se la había entregado al Dr. Barcos para su cuidado y que tenía de él el mejor concepto pero que a pesar del buen trato que se le daba a su hija, deseaba que volviera a su hogar, ya reorganizado.

Aida Florentina, entregada a sus padres—

Seis días después de iniciado el juicio, el Dr. Ferraroti resolvió que la niña fuera restituída a sus padres, pero la sentencia fué apelada ante la Cámara Civil Segunda por el Dr. Barcos quien a todo esto, había iniciado ya otro juicio sobre pérdida de la patria potestad contra el subcomisario Ruffet.

La menor al conocer la resolución del juez, se había negado a salir con su padre pero fué sacada de la casa "violentamente" por el oficial de justicia y dos empleados de investigaciones que acompañaban a aquél. Aida Florentina, lloraba amargamente y esta escena proporcionó un serio disgusto al doctor Barcos y a su esposa que vieron cuando la niña tomada fuertemente de un mueble pedía que no la dejaran llevar.

Al fin la niña fué conducida a casa de sus padres y allí permaneció tres días.

Durante ese tiempo el doctor Barcos todas las tarde en un carruaje pasaba por la casa de Ruffet, para ver aunque fuera de lejos, a la niña, pero nunca lo consiguió. Creyó entonces que Aida Florentina fuera víctima de malos tratos y el cariño que le profesaba lo llevó nuevamente ante la justicia y la policía para que se le facilitaran los medios para poder enterarse de cómo se encontraba.

Una grata sorpresa—

El día 23, Aida Florentina en un descuido de sus padres salió a la calle y ocupando un tranvía de la línea 50, se trasladó a la casa de los que la habían cuidado durante tanto tiempo, y su presencia fué realmente para los esposos Barcos, una grata sorpresa. La felicidad de éstos, fué realmente efímera. Dos días después por orden judicial fué allanada la casa de la calle Cangallo 1966, domicilio del doctor Barcos, y entregada la niña nuevamente a sus padres. Aquél, desde ese momento se empeñó en activar el juicio sobre pérdida de la patria potestad, pues quería a la niña entrañablemente, al extremo de que pensaba hacerla única heredera de su cuantiosa fortuna.

Desde entonces y hasta ayer, ni el doctor Barcos ni su esposa, a pesar del interés, especialmente del primero, que continuaba pasando por la casa de la calle Constitución, no habían podido ver a a Aida Florentina, a la que creyó poco menos que se cuestrada, pues no se explicaba que teniendo ya 11 años no pudiera, en un descuido de sus padres, salir aunque más no fuera, a la puerta de calle.

Fallo de la Cámara de Apelaciones—

El doctor Barcos, que había solicitado de la policía por intermedio de la Justicia, los antecedentes del subcomisario Ruffet, para dejar establecido que la niña había sido colocada en un plano muy inferior y que pasaría necesidades iguales a las que había soportado cuando sus padres vivieron en hoteles y casas de pensión y en las cuales por diversas causas, la policía llegó a intervenir, consiguió al fin que se hiciera lugar a la apelación interpuesta ante la Cámara Civil Segunda, sobre tenencia de la niña.

Los miembros de la Cámara Civil con el propósito de proveer con mayor eficacia y conocimiento citó a las partes a una audiencia que tuvo lugar ayer.

Encontrábanse en la sala, los miembros del Tribunal formado por los camaristas doctores Senillosa, Helguera, Salvat y Zapiola, Aida Florentina, el abogado defensor de Ruffet, éste y el doctor Barcos.

Después de oír a los interesados y siendo las 16 y 30 aproximadamente, los miembros del tribunal pasaron a la sala de acuerdos para deliberar.

Una hora después, el secretario de la Cámara, doctor Rafael Mantilla les dió cuenta de la resolución del tribunal y según la cual se acordaba la tenencia provisoria de la niña al Dr. Barcos teniendo en cuenta el pedido del asesor de menores y de acuerdo con los informes suministrados por la policía y hasta tanto fuese resuelto el juicio sobre pérdida de la patria potestad.

Ruffet, mata al doctor Barcos—

Apenas oída la lectura que efectuó el secretario del tribunal, el subcomisario Rufet, que se hallaba sentado próximo al doctor Barcos y al lado de su hijita, llevóse las manos a la cabeza y profirió diversas frases de protesta contra el fallo, diciendo entre otras cosas: "¡Esto no puede ser!" Luego aguardó a que el doctor Barcos se incorporara de su asiento para notificarse de la resolución y en el preciso instante en que se disponía a hacerlo saltó de su asiento y sin que nadie pudiera evitarlo extrajo con gran rapidez un revólver que guardaba entre las ropas y le descerrajó tres tiros, uno de los cuales no dió en el blanco.

Al sentirse herido, la víctima pretendió volver sobre sus pasos y entonces Ruffet le descerrajó un nuevo tiro, alcanzándolo el proyectil.

Sin pérdida de tiempo fué llamado el médico de los tribunales, doctor Novaro quien se concretó a comprobar el fallecimiento del doctor Barcos, que había resultado herido en la sien izquierda, base del pulmón derecho y en la mano izquierda.

Enterado el señor juez de instrucción doctor Malbrán, este magistrado dispuso que el asesino fuera llevado a su presencia y luego de someterlo a un breve interrogatorio ordenó que fuera alojado en un calaboso de la Alcaidía del Palacio, rigurosamente incomunicado.

Más tarde y en presencia del comisario Brau de la sección 3a, se reconstruyó la escena de la que tomaron varias vistas los fotógrafos de la policía.

Hoy por la mañana, los médicos de los tribunales efectuaron la autopsia del cadáver del doctor Barcos, elevando el informe correspondiente al juez de la causa.

El homicida subcomisario José María Ruffet y la víctima doctor Justo Barcos

Fué inaugurado anoche el subcomité "Delfor del Valle"

En la esquina de las calles Matheu y Garay, tuvo lugar anoche el acto público inaugural del subcomité radical "Delfor del Valle", de la circunscripción 2a.

Concurrieron a la asamblea unas quinientas personas, en su mayoría afiliados al partido, y entre los cuales se destacaban algunos hombres de destacada figuración en el Radicalismo.

En los discursos que se pronunciaron, se proclamaron una vez más los grandes ideales de la U. C. R., reafirmándose la política franca y dirigente del doctor Hipólito Yrigoyen y su reconocimiento cómo único jefe del partido.

Hicieron uso de la palabra en esta importante conferencia política, el señor Merini, a quien reemplazaron en la tribuna, los doctores David Saccone, Grisolía y otros oradores, cerrando la larga y brillante serie de los discurso el doctor Pedro Podestá, quien expresó su pensamiento de verdadero radical, y dijo, entre otras cosas, que pronto veríamos al pueblo dando prueba de fidelidad al más grande y noble de los argentinos, el doctor Hipólito Yrigoyen.

Su nombre fué vivado luego en todo el trayecto que hizo la manifestación que luego improvisóse para acompañar al doctor Podestá hasta su domicilio.

Público congregado en la esquina de las calles Matheu y Garay, durante el discurso del doctor Grisolía

En Montevideo ocurrió ayer un grave accidente automovilista

Resultaron dos personas muertas y varias heridas

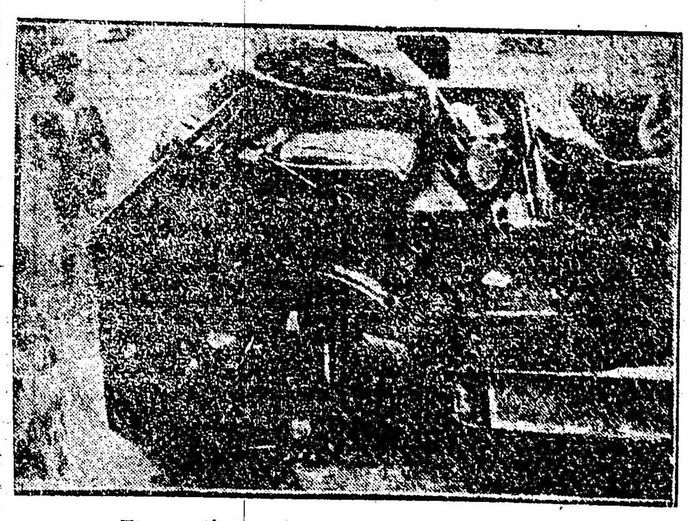

El auto viéndose la rueda que originó el accidente

Ha ocurrido ayer en la vecina capital uruguaya un lamentable accidente automovilista, acerca de cuya importancia, habla elocuentemente el número de víctimas y que ha tenido por causa determinante la imprudencia de todos.

El día del hecho, ocuparon el auto de alquiler No. 560, guiado por Pantaleón Villarino, uruguayo, soltero de 30 años de edad, las siguientes personas:

Juan Cherro, uruguayo, soltero, de 23 años, residente en la calle Joanicó 21; Raúl Saldain, uruguayo, soltero, de 28 años, calle Larravide s|n. (frente al Hospital Pasteur); Mario Barbagelata, uruguayo, soltero, de 30 años, Plata esquina 8 de Octubre; Angel R. Menéndez, uruguayo, soltero, de 32 años, Avellaneda 57; Pedro Reisignier, uruguayo, soltero, de 23 años, 8 de Octubre 312; Luis Brachi, uruguayo, casado, de 35 años J. Jacobo Rousseau 35; Ramón Atay (a) Paraguay, paraguayo, soltero, de 29 años; Jacinto Varela, uruguayo, soltero, de 32 años, domiciliado en Monte Caseros 130, Bernardo Bocha y José Vera.

Los diez iban diseminados en los asientos, estribos y capota.

El coche, corriendo a gran velocidad, tomó por Avenida 18 de Julio y, apenas hubo pasado el bulevar Artigas el neumático de la rueda posterior izquierda cedió y el coche comenzó a marchar en llanta, según el término empleado por los automovilistas.

En esa forma recorrió la cuadra comprendida entre aquella vía de trá-

Con pocas horas de diferencia un comercio se incendió dos veces

Un taller de vulcanización de neumáticos para automóviles quedó completamente destruído por el fuego

Créese que se trata de un hecho criminal

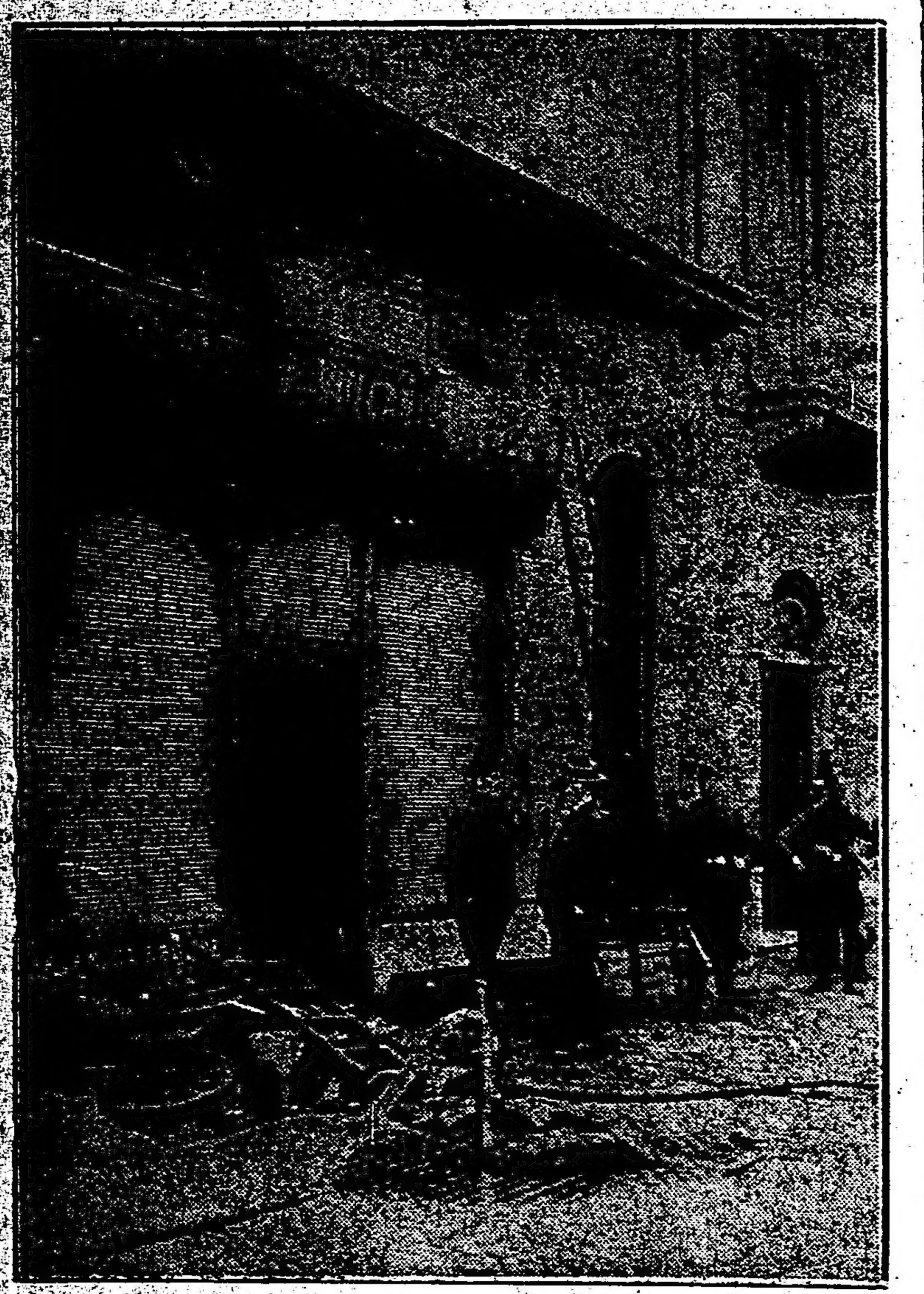

Frente de la casa incendiada en la calle Rivadavia al 1500

Frente a la plaza del Congreso, en la finca señalada con el número 1563 de la calle Rivadavia, se hallaba establecido un taller mecánico y de vulcanización de neumáticos para automóviles, propiedad de la firma Roster y Gabanit.

A las 23.35, estando solo el comercio, se originó en su interior un incendio, que en seguida fué notado por un camarero de un café cercano, que en esos momentos se encontraba en la vereda y vió la humareda que salía por una abertura del techo y por las rendijas de la puerta.

Puesto el hecho en conocimiento de un agente de la comisaría 5a., de facción en una esquina próxima, éste dió repetidos toques de silbatos, atrayendo al lugar a varios compañeros.

Una vez establecida la existencia de un incendio, se pidió telefónicamente los servicios del Cuerpo de Bomberos, concurriendo una dotación al mando del mayor Schenone, con cierto retraso.

Se procedió a violentar las puertas del local y sus vidrieras que tienen cortinas metálicas haciendo lo mismo con la puerta que da acceso a la casa ubicada en los fondos, en la que se domicilian varias familias.

Por ambas entradas se colocaron dos líneas de ataque, las que eran servidas por una cisterna.

Una densa humareda, producida por los neumáticos al quemarse, dificultaba enormemente la acción de los bomberos. Al cabo de un rato de lucha logróse localizar el fuego, comprobándose que en un pequeño depósito ubicado detrás del salón se hallaban tres focos.

Mientras se trabajaba en la extinción del incendio, los funcionarios policiales que concurrieron trataron de buscar a los propietarios del taller, sin resultado. De esas averiguaciones, se supo que hasta hace más o menos un mes, uno de ellos vivía con su familia en un departamento contiguo al local, y que se compone de tres habitaciones, en el que actualmente, habitaba un hijo del mismo.

Revisadas que fueron las citadas dependencias, comprobóse que ninguna persona había en su interior.

Poco antes de la 1, la dotación de bomberos se retiró, luego de cerrar la puerta del local, quedando junto a ella, de imaginaria, un agente de policía.

A las 4.10, cuando todos los vecinos se hallaban entregados al sueño, se reinició el incendio, esta vez con mayor violencia. Grandes llamaradas se veían desde la calle, y el humo, en ese momento más abundante y denso, despertó a numerosas personas de los alrededores.

Del cuartel central de bomberos se despachó una dotación, a las órdenes del comandante Cobas. Nuevamente se abrió el local, atacándose con tres líneas el fuego, por la puerta del comercio y de la casa particular, como la otra vez.

En vista de la violencia del incendio, varios de los ocupantes de la finca, salieron a la calle, refugiándose en las casas vecinas.

Eran ya más de las 8 cuando se retiró el material, después de 4 horas de ardua labor.

Se ignora el monto del capital, de los seguros y de las pérdidas. El fuego destruyó todas las instalaciones y las mercaderías del comercio.

Se ignora el origen del doble incendio, siendo creencia de la policía y de los bomberos, que se trata de un hecho criminal.

Al juez de instrucciNn, doctor Carlos F. Benítez, se le dió cuenta del suceso.

---

fico y Victoria, hasta que al llegar al desvío de "La Comercial", donde los coches del recorrido 32 siguen hasta el bulevar Artigas, cayó la yanta perdiendo el auto su estabilidad.

Impulsado por la violencia fué hacia el cordón de la acera Sur golpeando violentamente contra un plátano frente al No. 2270 de la Avenida 18 de Julio, movimiento que originó su vuelco.

La catástrofe fué impresionante. El Dodge quedó con las ruedas al aire, y mientras parte de los ocupantes se agitaban debajo de la caja, cuatro de ellos eran despedidos reciamente sobre el pavimento.

En esta confusión nadie atinaba a tomar medida alguna y sólo se oían los ayes de los heridos.

Eran las cuatro de la mañana.

El formidable ruido que hizo el auto al volcar acudieron Domingo Purolo, domiciliado en la calle Cerro Largo 2295 y Manuel Balcarce, residente en Justo Maeso 51, sereno del garage Patria, de Tabárez y Cía., calle Patria, esquina Coronel Brandzen.

Los nombrados auxiliados por varias personas que acudieron luego y algunos pasajeros de un coche de "La Comercial", que pasaba, lograron levantar el auto, auxiliando a los ocupantes.

Entre tanto en autos de alquiler y particulares los heridos eran conducidos al hospital Maciel, otros al Pasteur y otro al Pereira Rossell, según la gravedad de su estado.

Las víctimas.—

De consecuencias del accidente, resultaron muertos Raúl Saldain y Juan Cherro, el primero instantáneamente y el segundo al ser transportado al hospital.

El chófer Villarino que presentaba la fractura de la columna vertebral fué transportado al hospital Maciel.

Lo mismo se hizo con Mario Barbagelata que sufrió lesiones.

Ambos después de ser curados por la Asistencia Pública, pasaron en asistencia a sus respectivos domicilios.

Jacinto Varela resultó ileso y fué uno de los que auxilió a sus compañeros en los primeros momentos.

En cuanto a Bocha y Vera se alejaron del lugar del hecho sin presentar lesión alguna.

El automóvil—El coche sufrió importantes averías, quedando con el costado izquierdo destrozado.

Debajo de la caja fueron recojidos sombreros de paja deshechos, y otras prendas de vestir con numerosas manchas de sangre, pertenecientes a las víctimas.

Horas después el auto fué retirado por orden del juez competente.

Siguen cometiéndose asaltos en la vía pública

UN TRANSEUNTE FUE GOLPEADO Y DESPOJADO DE UNA SUMA DE DINERO

En jurisdicción de la comisaría 42a. se cometió anoche un nuevo y audaz asalto, del que resultó víctima un hombre de condición humilde.

A las 22, Delmiro Rodriguez, español, de 32 años de edad, casado, se dirigía a su domicilio, Montiel 3040, por la calle San Pedro.

Al llegar a una de las esquinas que forman esta arteria y la primeramente nombrada, 3 sujetos le interceptaron el paso, a la vez que extraían cuchillos con los que lo amenazaron de muerte.

Exsigieronle la entrega del dinero que llevara, y como Rodriguez opusiera alguna resistencia, lo tomaron a golpes de puño, produciendole diversas lesiones en el rostro, luego le sacaron dos pesos, que era todo lo que la víctima poseía en esos momentos.

Una vez consumado el hecho, los asaltantes se dieron a la fuga, ocupándose ahora de su detención, el personal de la comisaría 42a.

Base de aviación naval en Mar del Plata

Se anuncia su construcción para dentro de poco

Con motivo de la visita del primer mandatario a Chapadmalal, se vuelve a hablar de la proyectada construcción de una base de aviación naval en el Puerto de Mar del Plata, pues, a estar a nuestra fuente de información, el presidente se ha interesado en la ejecución de la obra, y convino con el ministro de Marina que se iniciaran los trabajos a la brevedad posible.

Para la colocación de los elementos necesarios a la obra, se anuncia que el Ministerio de Obras Públicas ha de ceder al de Marina la playa contigua a la escollera norte de dicho puerto, donde debe construirse, de acuerdo con los anteproyectos del estado mayor de la Armada, un plano de deslizamiento para aviones grandes e instalaciones para almacenarlos mientras no funcionen.

En cuanto a estos últimos, existe el propósito de que consistan en un hangar de dimensiones apropiadas, para no hacer obras provisorias; pero se espera aún, antes de decir, los resultados del estudio y trabajos preliminares que realizan el servicio de aviación naval, el estado mayor y el director general de Navegación y Puertos, ingeniero Canale.

CRONICA SOCIAL

La temporada de Mar del Plata

MAR DEL PLATA, marzo 10. — Continúa el tiempo inestable comenzado antaayer. Anoche llovió torrencialmente a la hora en que debía efectuarse el corso, por cuyo motivo hubo de suspenderse a poco de comenzado, frustándose los anhelos de un enorme concurso popular que se había reunido en las aceras de la calle San Martín.

—Continúa el éxodo de veraneantes, debido a haber finalizado las fiestas de Carnaval, cosa que ocurre todos los años en análogas circunstancias.

—Debido al frío que se ha dejado sentir hoy, los baños estuvieron poco concurridos, no así los paseos, playas y ramblas que lo estuvieron, si quiere, mucho más que de costumbre.

—Pasadas las fiestas de carnestolendas, el Club Mar del Plata reinició sus diarias funciones de cine y variedades en su gran salón de actos. Las funciones de hoy, tarde y noche se vieron favorecidas con la presencia de numerosas familias. En la sección vermouth se pasó el drama en 6 actos "El pequeño Jack" por André Prolane. En la nocturna se proyectó "El paso del Diablo", drama en 6 actos cuyo papel principal es Edmundo Cobb.

—El Club Pueyrredón ofreció hoy su acostumbrada matinée en el teatro Odeón a los niños de sus socios. La sala del Odeón se llenó con tal motivo de alegre y bullanguera concurrencia infantil. Exhibióse la cinta cómica "Fíese de los libros" y la comedia hilarante "Casimiro motorista y metomentodo", cuyos papeles principales desempeñan Ben Turpin y C. Murray.

A continuación el ventrílocuo Agudiez mantuvo en constante hilaridad a la gente menuda con sus autómatas.

—Se realizó anoche en los salones del Royal Hotel, el concierto que correspondía a su día de moda. Ejecutáronse selectos trosos de música clásica, mereciendo los aplausos de las familias que se congregaron en dichos salones.

Señoritas Amalia y Aristela Saccone

Terminado el concierto musical, dió principio el baile cuyo programa fué aprovechado por numerosas parejas. La fiesta se prolongó hasta las primeras horas de la mañana en un ambiente animado por las numerosas familias concurrentes.

—En el Solís Hotel se realizó también un baile en honor de las familias en él alojadas. Muchas parejas bailaron con entusiasno hasta más de media noche.

—En los salones de baile del Club Pueyrredón y Bristol Hotel, congre-

Señoritas de Arias

góse crecida concurrencia a lá hora en que tienen lugar los habituales bailes. Como de costumbre se danzó con mucho entusiasmo, constituyéndose amables reuniones que dejaron gratos recuerdos en el ánimo de los asistentes.

—Numeroso público acudió anoche al Odeón con motivo de la despedida de la compañía Vilches - Heredia.

Como de costumbre, fué un espectáculo muy del agrado del público por la ajustada y correcta interpretación de la obra.

Hoy, en lo misma sala, en la función nocturna se desarrolló un variado programa cinematográfico y números de variedades a cargo del ventrílocuo Agudiez.

—El te dansant efectuado hoy en el Club Mar del Plata, congregó una cantidad relativamente, bailándose animadamente. En el "diner dansant" realizado a la noche fueron ocupadas varias mesas por familias caracterizadas que prolongaron la reunión hasta cerca de media noche, amenizando la reunión dos orquestas: la que dirige el profesor Urguía y la orquesta típica criolla.

—El mal estado del tiempo malogró varias excursiones proyectadas que tenían como punto final lugares pintorescos de los alrededores, como así también paseos en yate como los que diariamente se suceden cuando el estado bonancible del mar lo permite.

—El Regina Palace, volverá a pasar a pedido general la película "El prisionero de Zenda", en la función del miércoles 12. Mañana pasará el film "Toda mujer", cuyo papel de protagonista interpreta Violet Heming.

—El jueves próximo el Regina Palace ofrecerá una matinée infantil con un programa seleccionado cuidadosamente, de cuyo conjunto se destacan las películas "El reo de la familia" por Rige Conlay y que son 5 actos de risa continua; "La muñeca", por Mary Pickford, etc.

Ha regresado de Mar del Plata el gobernador de la provincia de Buenos Aires, señor José Luis Cantilo.

* * *

En el Jockey Club será servida esta noche la comida que ofrece el consejero de la embajada de Estados Unidos, señor Milliard Spencer en obsequio de un grupo de sus amistades.

* * *

Ha llegado de Montevideo, por vía aérea, el ministro argentino en el Uruguay, doctor Juan Lagos Mármol, acompañado de su señora Ofelia Tamini y sus hijas Ofelia y Lola. Motiva el viaje del señor Lagos, la enfermedad de un miembro de su familia.

* * *

La boda de la señorita Elena Wootgate con el señor Rómulo Arzeno será bendecida el 21 del mes de abril próximo.

* * *

Se ha concertado el enlace de la señorita Esmeralda Comas Molina con el señor Miguel Cansa Riera.

* * *

Las damas del Hospital del Tigre, cuya Comisión preside la señora Magdalena Villegas de Martínez, organizan un baile de "Mi-Caréme" que se realizará el domingo próximo en el Tigre Club.

Esta fiesta alcanzará, sin duda, singular lucimiento, pues ha despertado mucho interés entre las familias de nuestra sociedad, a cuyo pedido se debe su realización.

Para esta reunión podrán obtener entradas todas las personas invitadas a los bailes de carnaval, y los pedidos se atienden por teléfono, número 174 y 275, Tigre.

* * *

Han regresado de la excursión que hicieran al establecimiento de Tatay, el señor Martín de Alzaga y su señora María Teresa Pearson Quintana, acompañados del honorable Erbert H. Gary y señora, lord y lady Dawson, el mayor Crost, el señor Howard Williams y señora, la señorita Isabel Pearson Quintana, y los señores Eliseo V. Segura, Ricardo Pearson (hijo) y René Penard Fernández.

* * *

Celebrando un acontecimiento de familia, el señor Jorge M. Tornquist y su señora Valentina Klein Casal ofrecieron ayer una fiesta en obsequio de un grupo de personas de su amistad, lo que dió lugar a una lucida reunión.

* * *

Ha repercucido hondamente en el vasto círculo de sus amistades el deceso de la señorita Elena Girondo, acaecido ayer después de sufrir las alternativas de una cruel dolencia.

Dotada de amables cualidades de carácter y de un noble espíritu caritativo, la extinta habíase granjeado cordiales simpatías y afectos que se pondrán en evidencia en la triste ceremonia de su sepelio, que se efectuará esta tarde en el cementerio del Norte.

* * *

Partió anoche para Montevideo, desde donde se dirigirán a Punta del Este el ministro plenipotenciario de Suiza, doctor Carlos Egger y su esposa Olga F. de Egger.

* * *

Festejando el reciente compromiso matrimonial de su hija Otilia con el señor Nicanor Pereyra, el señor Alberto Alcántara y señora Virginia Stábile ofrecieron en su residencia particular una recepción a un núcleo de amistades.

* * *

En el salón comedor del Plaza Hotel tendrá lugar la comida ofrecida por el señor Carlos Alfredo Tornquist a un núcleo de diplomáticos y miembros caracterizados del comercio de esta capital, en honor del señor Elbert H. Gary.

La vida de sociabilidad amena que tanto caracteriza a las célebres termas de Cacheuta, sigue atrayendo una selecta y numerosa concurrencia de turistas de todas partes de la República, y aún de los países vecinos.

Entre los recién llegados notamos a los señores:

S. Cibrián y señora, señorita Margarita Althade, Luis Bertoletti, David Bruni, Juan Villanueva, José Asplanato y señora y Carlos J. Rodríguez.

Novios!...

¿Queréis que vuestra casita esté amueblada con elegancia?

¿Que los precios de vuestros muebles resulten económicos?

En nuestros salones de venta encontraréis lo mejor y el más variado surtido.

A. TORRE & Cía.

CASA DE CONFIANZA

760, Cangallo, 766 - Bs. Aires

DOS PRODUCTOS EXCEPCIONALES

CHAMPAGNE — Mumm — REIMS — CORDON ROUGE - CORDON VERT — GOUT AMERICAIN Y CARTE BLANCHE

AGUA — Villavicencio — MENDOZA — ES DEL PAIS Y ES LA MEJOR

Explotadora de las termas Villavicencio (S. A.)

SARMIENTO 458 - Bs. Aires - U. T. Av. 6968 / " " 4603

En sufragio del alma del señor Juan D. Gandulfo se oficiarán misas mañana a las 10.30 en el templo de N. S. de la Inmaculada Concepción.

* * *

Partirá el martes próximo en el "American Legión" el doctor Wenceslao Escalante, quien se dirige a Norte América donde ocupará el cargo de agregado civil a la embajada de nuestro país.

* * *

Fué consagrado ayer en la residencia de la novia, en General Rodríguez el enlace de la señorita Luisa F. Carniglia con el señor Elías F. Bouzo.

Fueron padrinos en la ceremonia religiosa, la señora Juana J. de Carniglia, madre de la novia, y el señor Bautisa Bouzo, hermano del novio. En el acto civil fueron testigos, por parte de la novia, el señor Juan F. Joly, y por el novio el señor Angel Bouzo.

* * *

En casa de la novia y en la mayor intimidad será consagrada mañana la unión matrimonial de la señorita Ana Angélica Hermann con el doctor Remo Pietranera.

* * *

En el mes de mayo próximo será bendecida la unión matrimonial de la señorita Amalia Ottonelli con el doctor Enrique J. Mesa.

* * *

El enlace de la señorita Cata Raele con el señor Américo Sabatini será consagrado en el próximo mes de mayo, dando margen la ceremonia nupcial a una reunión de interesantes proporciones

* * *

Bajo los auspicios de la comisión que preside la señorita Sara Gibson se realizará el sábado próximo en el Hotel Carapachay, de Olivos, un baile de Mi Careme, a beneficio de la Asociación Hogares Cristianos.

Las entradas, cuyo precio se ha fijado en 4 pesos para las damas y 8 para los caballeros, pueden solicitarse por teléfono, a los números 3726 de Palermo y 77 de Olivos.

* * *

Dió margen a una nota social muy lucida el torneo efectuado ayer en la cancha de tennis que poseen en su residencia de San Isidro, el señor Emilio Jiménez Zapiola y su señora Delia Bunge.

Intervinieron en las pruebas las señoritas: María Remedios Beccar Varela, Inés y Carmen Mackinlay, Marta Zaldarriaga, Carmen y María Teresa Livingston, Mercedes Obarrio, Marta Mackinlay, María y Sara Jiménez Zapiola, Elisa Aguilar, Elvira Montes de Oca, Isabel, Josefina y Marta Obarrio Miguens, María Celia y María Elena Mackinon Alcorta, María Julia y Celina Zaldarriaga, Guillermina y Julia Elena Jiménez Zapiola, Carlota Saubidet, María Saluc y María Mercedes Nazar Anchorena, Beatriz y Leonor Fragueiro Olivera.

Resultaron ganadoras las señoritas Marta Zaldarriaga y María Jiménez Zapiola.

* * *

La señorita Paulina Garrido y el señor Héctor M. García han formalizado su compromiso matrimonial recibiendo con tal motivo las felicitaciones de sus numerosas amistades.

En su residencia de Belgrano, el señor Enrique W. Burgos y señora, ofrecieron una recepción a un núcleo de amistades, lo que motivó una reunión muy interesante.

* * *

La unión matrimonial de la señorita Cristina Laurencena con el señor Leopoldo Irigaray, será consagrada en el mes de julio del año en curso.

* * *

Muy animada resultó la reunión ofrecida por la señora Dolores M. de Martínez, en su residencia de Flores.

* * *

Por el alma de la señorita Carmen Prado, de cuyo fallecimiento se cumple el primer aniversario, se oficiarán misas mañana, a las 10.30 en la iglesia de Balvanera.

* * *

Se ha formalizado, en General Madariaga, el compromiso matrimonial de la señorita Ana Gatti con el señor Angel Urrutia, ambos muy vinculados en los círculos sociales de esa localidad.

* * *

Se ha formalizado el compromiso matrimonial de la señorita Elisa Wienert con el señor José Lorenzo Aragno Manfredi.

* * *

Se anuncia el formalizado compromiso matrimonial de la señorita Beatriz Kinkelin con el señor Ricardo Josupeito.

* * *

En memoria del señor Héctor R. Gutiérrez, se rezaron misas esta mañana en la capilla de N. Señora del Carmen, asistiendo numerosa concurrencia a la piadosa ceremonia.

* * *

De Glew:

Bonito aspecto, presentó anoche el corso en ésta, prolongado en varias cuadras para que los vehículos pudieran transitar libremente, sin las aglomeraciones de las noches anteriores

Los palcos fueron ocupados totalmente por familias de la localidad y de los pueblos vecinos.

El jurado compuesto por los doctores Teófilo Méndez, Pedro Rojas y Alejandro del Castillo y señores Pedro Costa, Eduardo Andrés Scoll, Luis Emilio Bassi y Nicolás J. Herrera Calvo otorgó los siguientes premios:

Al vehículo mejor adornado, primer premio, medalla de oro, al automóvil del señor Lucilo del Castillo y premio especial, medalla de plata, al coche del señor Juan Rande. Primer premio, medalla de plata, a la comparsa "Las pescadoras venecianas" organizada por la señora Fausta Arias de Costa y dos premios a los conjuntos de máscaras que dirigieron: Alejandro Morelli y Enrique Conti.

Se otorgaron menciones de honor a los coches y palcos ocupados por las familias de Areche, Delguy, Costa, de Garín, Casado, Morelli y Roselli.

Vimos en el corso a las familias de González del Solar, del Ponte, Rojas, Bassi, Baigorri Velar, Herrera Calvo, Delguy, Mones Cazón, Areche, Costa del Castilla, Conde Cazón, Méndez, Nosti, Burgwardt, Glew, Ruiz, Cavagnaro, Campos Hualde, Carvallo, Villanueva, Rojas Torres, Valenzuela, Rodríguez Anido, Sánchez, Calzada, Cáceres, Beilotti, Méndez, Leali, Casado, Dufeur Silva, Tieghy, Etchechourry, Morelli, Heguiabehére, Ilharreborde, Vidarte, Etchevers, Etchebehére, etc.

* * *

De Santa Fe:

La señorita Angela Conety y el señor Ricardo Carrouché han formalizado su compromiso matrimonial, recibiendo con tal motivo numerosas felicitaciones de sus amistades.

* * *

—Se halla mejor la señorita Celia LLambí.

—Mejor el señor Emilio Ravignani.

—Enfermo, el señor Francisco Serantes.

—Restablecida la señora Teresa C. de Brandt.

—Más aliviada la señora Olga Bossi de Fernández.

—Enferma la señorita Celia Valderrama Parra.

—En vías de restablecimiento la señora María Teresa T. de Gonnet.

—Guarda cama la señora Débore P. de Rillo.

—Continúa enfermo el señor Carlos Méndez Huergo.

—Restablecida la señora Lola N. de Echague.

* * *

Han llegado:

—De Zárate, el señor Adolfo Montenegro y familia.

—De Catamarca el señor Antonio R. Valdez.

—De Bahía Blanca, la señora Ruth R. de Talero.

—De Tapalqué el señor Marcelo Viñas y familia.

—De Tucumán los señores César Gonzalez Mañé, Juan Luis Nougués y señora.

—De Córdoba, el doctor Eliseo V. Segura.

—De Pergamino, los señores Julio Moreno y Arturo Bullrich.

—De Mar del Plata los señores Guillermo Martín Maciel, Luis S. Raffo y sus hijos.

—De Gualeguay, el señor Emilio Mihura.

* * *

Han partido:

—Para Cosquín, las señoritas Magdalena y Leonor Lanús.

—Para Mercedes Juan Pablo Beret y familia.

—Para Tucumán, el señor Alfredo C. Canessa.

—Para La Rioja, la señora Adelaida T. de Villafañe y familia.

—Para Montevideo la señora Azucena C. B. de Correa y sus hijas.

—Para Cacheuta el señor Francisco J. Villanueva y su hija Angélica

—Para Córdoba, los señores Bernardino Acosta, Juan Risso y familia, Julio Rodriguez, Emilio Trasch y familia.

—Para Mar del Plata, los señores Eduardo Healy y familia, Mario L. Negri, Carlos Nisseggi, Raúl Demaria y familia.

LA MODA

Traje de "crepella" marina; a los lados va en forma y como adorno lleva un galón de colores. — El otro grabado es un modelo de crêpe mongol negro, adornado con "soutaches" de colores vivos.

Dr. Fernández Castro

ANTEOJOS OPTICOS

Oculista del Hospital Oftalmológico Santa Lucía. — Jefe del servicio en el Hospital Fernández. Defensa 601 — Consultas: de 14 a 18

Chinato Garda

Francisco Moisano

COMISIONES Y REPRESENTACIONES

COMPRA VENTA DE PROPIEDADES

Escritorio:

SAN MARTIN 2373

Union Telef. 592

MAR DEL PLATA

"La Epoca" en Mar del Plata

La Agencia de LA EPOCA en Mar del Plata, ha quedado instalada provisoriamente en la calle San Martín 2379, donde se reciben suscripciones y avisos.

Durante la temporada mantendremos el servicio completo de información mundial, colocando telegramas en los pizarrones de la Rambla y del Club Pueyrredón.

Estudio Fotográfico: F. BIXIO y Cía

TRABAJOS ESMERADOS Y MODERNOS

ARTE EN LOS RETRATOS DE NOVIOS Y NIÑOS

Bdo. de Irigoyen 185 — Bs. Aires — U. T. 1372, Rivad.

ANEXO MAR DEL PLATA — RAMBLA BRISTOL 133, U. T. 1173

Pintura Escultura y Arte Decorativo

PINTORES ARGENTINOS

Valentín Thibon de Libian

Entre la nueva generación de artistas argentinos, más aún y hablando sin restricciones de fronteras: de artistas nuevos, Valentín Thibón de Libian, está llamado a ocupar un lugar de prominencia, por el personalismo y el vigor que traduce en su obra tan bella y audazmente juvenil.

Dentro de la pintura de "genre" que es su esencial característica, ha conseguido Thibón, llegar hasta los límtes poco frecuentados del poema, en pequeñas y sugestivas sinfonías, que sin alejarse demasiado de la naturaleza, se escapan alma adentro, sólo por el íntimo encanto de su emoción. No es realismo convencional y aprendido del naturista que mueve el pincel del pintor, su romanticismo ingénito, le lleva a decorar con sutiles sensaciones, los seres y las cosas que hablan para él, bajo la luz

"Cristo", por V. Thibon

"La obra", por V. Thibón

imparcial. Por eso nos asombra la espontánea frescura de su obra, que ajena a todo artificio, es sencilla y elocuente como un vaso de flores. Y no obstante, el arte de Thibón, tan naturalmente sentido, parece planta exótica en nuestro medio, que de mala gana préstase a nutrirla.

Será que su regionalismo artístico, tan diferente a ese que anda suelto de cliché y de receta reclámase lógicamente a fuerza de sincero, como lo hace observar su comprensivo crítico Ricardo Gutiérrez, de ese carácter indefinible del conglomerado porteño, que gusta interpretar el autor de "la Fragua".

"El alma del circo", por Thibón de Libian

"En el circo, como en el café cantante, la fábrica o la trastienda del almacén orillero, que no tienen entre nosotrosfi otro carácter que el que les ha encontrado Thibón, en un substractum de todas las nacionalidades y esto es lo admirable en ese artista, qeu tiene necesariamente que pasar bajo la ley, natural de la herencia y la lógica asimilación del medio en que se formará, para venir a darnos en manera esencial, esa emoción, ese mismo sentimiento, que flota en el ambiente cómico-triste de las carpas míseras, que se abren un instante, fatigadas del continuo ambular, aburridas por el eterno chiste del payaso que por repetido adormece al viejo tony, quien fué Gogus en Montmartre o Pantalón en Florencia".

Thibón como los maestros franceses finiseculares, como Renoir, Degas y sobre todo Gaugin, busca en el corazón del pueblo, en la tristeza y en la alegría de los humildes, la expresión verdadera, incapaz de disimulo, que es propia de su obra — honda y sangrienta algunas veces, como inocente y cariñosa las más. Así tenemos por ejemplo, los dos cuadros "La Camarera" y "El accidente en Colegiales" de un naturalismo agudo, que sutiliza sin embargo la preocupación espiritual a la que está sujeto el motivo. Porque dentro de la realidad aparecnte, de sus modelos diversos, supo colocar el artista, como decíamos, el granito insustituible y milagroso de la íntima sensibilidad, que es alma de toda obra. El le permitirá ver en el rústico, o en el patán, lo que quiere ver, es decir, lo que significa para su concepción humana, el rústico y el patán, sin que esto implique aunque por vías diversas, el rústico y el patán puedan reconocerse en su obra.

Es este concepto, así como también el de la completa sujección a un cálido ritmo luminoso, el que aproxima. Thibón al os grandes maestros del impresionismo, a quienes nos referimos. Como aquéllos hombres sinceros, este joven pintor creen en la veracidad de sus ojos, de sus propios ojos azules siempre húmedos de ilusión. Nada le importa que su interpretación deje descontenta o sorprenda la fría escrupulosidad burguesa, y que su ridículo payaso trágico, de alma azul, haga tan sólo sonreir al dómine infalible.

La vie c'est autre chose!... Sin duda, algo más que una crónica bien escrita y por cierto, Thibón es maestro en el arte de descubrirla, allá en el repliegue de esa mueca dolorosa y cómica que vagabundea siempre fugitiva sobre la faz del mundo.

Cuadros hay, como "El alma del Circo" o la "Fragua" que llegan a precisarla de manera inquietante a pesar de su suavidad y delante de los cuales el alma sufre de encontrarse, por así decirlo desnuda y descubierta con la belleza insaciable de su divino pecado a cuestas. He aquí la primera tela: En la serenidad de un marco luminoso donde, aletea risueña la mariposa prismáticafi se afirma la exaltación espiritual del débil grupito humano, que sufre, divaga y rie detrás de las lonas movibles que agitan todos los vientos de la tierra. Es el alma verdadera del circo, la que no verán nunca los espectadores del domingo, que el pobre clown azul, triste hasta la muerte hace reir con su sublime mueca, mientras despedaza su corazón, esa belleza de ausencia, que aetrciopela los ojos negros de la sutil amazona.

En "La Fragua", como en su pendant "La Presentación", suscítase el dilema angustioso, la ingenuidad transparente de los lamentables "petits rats", blancos y rosas, carne de amor victimaria, para el mercado inocencia aprisionada. Como el buen Degas de la bondadosa ironía, vuelca Thibón en estos temas breves, donde se unen el dolor y la gracia, toda la simpatía de su espíritu puro, por los desheredados y los tristes a quienes fortifica en la sola resurrección de la Belleza y del Sueño. En este orden de ideas, no es extraño que este pintor sentimental, haya querido evocar en un crepúsculo de aurora la eterna figura del dulce vagabundo de Galilea. Lo ha representado más allá de la vida, en el instante de la transformación, cuando el supremo madero solitario, manó la divina sangre sobre la costra endurecida del mundo.

Esta obra de Thibón, marcará sin duda, como una de las primeras dentro del arte místico argentino tan desusado entre nosotros.

Acostumbra Thibón, con una sonrisa verleniana, aparejar en su obra de colorista la profundidad y la delicadeza, vistiendo la amargura del drama cotidiano, con el vaporoso traje de la ilusión, En este sentido recordaremos a su típico cuadro "La comedia italiana" que estuvo expuesto en el VII Salón. Estamos en Venecia allá en el fragante siglo XVIII de los carnavales exquisitos, de los romanticismos sin fin y los cuentos de miel, "cuyo sabor perfuma la boca de los años..."

Siempre la eterna trilogía de amor, dolor, y belleza. La mueca de Arlequín, la risa de Colombina, el suspiro de Pierrot. Todo esto bajo imajinativa luz ilusoria, sutilmente insinuante, propia para la seda y el laud de la galantería.

Es una obra de sentimiento y de gracia, donde los arabescos se desarrollan vibrantes.

Otras veces, el pintor, dejando de lado su natural distinción entra de lleno en el documento naturalista, tallando casi sus personajes en una estelizada brúsquedad, aquí en donde se acerca más a Gauguin, el taitiano, por la sagacidad de la observación y el sabor de ingenuo arcaismo que cobra el motivo. Tales son sus cuadros "Jugando", "Don Giuseppe", "El cantinero" y "La obra", que sensibiliza un paisaje gri sde lejanía,

Como distintivo general, el arte de Valentín Thibón es tan genuinamente francés, que hasta la nomenclatura de sus cuadros es fuerza que de ello se resienta. Así, por ejemplo, buscaríamos en vano otro nombre que poner a aquella "Vieille rosso", definitiva, que bajo la indiferencia letal del amanecer lluvioso, pasa resignada, camino del zoológico para que sirvan de pasto a las fieras, las carnes dolientes que martirizaron los hombres.

Hay allí, todo un poema sobre el resignado dolor de las bestias, inmenso aleteo desconocido que pasa, clamando bajo el cielo gris y más que en el viejo Meunier del "caballo de las minas", o en el Zola nihilista de "la Terre", pensamos en el cristianismo insinuante de Francis Jammes, y en su ternerito elegíaco:

Era espantoso ver llevar el ternero
que se iba resistiendo hacia el gran
(matadero,
y que trataba de lamer la luvia que
(gotea,
sobre los muros grises de la triste
(aldea...
Oh; Dios mío, tenía un aire tan
(dulce y tan sencillo
él que era el amigo del trigo y del
(tomillo...
Oh! Dios mío! vos que sois lleno de
(compasión,
decid que habrá para todos un per-
(dón;
y que un día, en el cielo de oro vivo
(altar,
no habrá más terneritos hermosos
(que matar!
sino por el contrario, todos vueltos
(mejores
sus cuernecitos blancos vestiremos
(de flores.
Oh! Dios mío! haced que el ter-
(nerillo,
no sufra demasiado al sentir el cu-
(chillo!

En la sensibilidad transparente de lejanía, que idealiza el marco, donde pasa "la vieille rosse", se asoma sin duda el mismo espíritu del evangélico poeta: "de l' Angelus de l' Aube et l' Angelus du Sori".

Y tal vez sea esta tendencia esencial aunque discreta, hacia lo sensible, lo "touchant", de todas las cosas que hace de Thibón un pintor digno de Francia, de aquella Francia incomparable, que como el lirio sin mancha, de su escudo, está siempre dispuesta a desnudar su alma, en el romanticismo del claro de luna...

Fernán Félix de Amador.

"El café de las midi netes", por V. Thibón

CUADROS CELEBRES

"La igualdad ante la muerte"

de Gustavo Moreau

"La Igualdad ante la muerte", por Gustavo Moreau

A la izquierda del espectador, detiénese el joven viajero, lleva en la mano el bastón de los peregrinos, mientras inclina dulcemente su cabeza resignada ante la fatalidad. En el centro de la tela, sobre el promontorio de una gruta, donde van amontonándose las víctimas lamentables; la Esfinge, de garras de león, pecho de mujer, y grandes alas de arcángel, arroja sobre el recién llegado, nueva presa para ella, una mirada terrible cargada de furor. En el fondo a la derecha, un paisaje marino de escarpadas y brumosas rompientes.

Tal es una de las obras más representativas del genio de Gustave Moreau, el pintor espiritualista por excelencia, que llevó la plástica a las más puras regiones del símbolo. Su arte complejo está hecho todo él, como el de toda su generación del don precioso de la sensibilidad ingénita, unido a un gran fondo de cultura. Procede por una asimilación inteligente de maestros, diversos y hasta opuestos, tanto de los alemanes,—Kranach y Durero—como de los holandeses—Rembrant—de los italianos y hasta de los persas. Sirvióse de sus formas como de un enorme vocabulario para revivir las leyendas de la Biblia o los mitos de la antigüedad, separando con la magnificencia de su verba, todo lo que existe de esencial y eternamente humano en el fondo de las viejas creencias y de los obscuros símbolos. Moreau se había creado una especie de filosofía esotérica a la vez estética y moral, expresada en cuatro grandes ciclos: el del Hombre, el de la Mujer, el de la Lira y el de la Muerte.

Gustavo Moreau, supo libertarse así de una servidumbre amenazadora; miró la vida en el mismo, escuchó la leyenda palpitar en su alma, vistió los símbolos con toda la fantasía de un Ensueño y quiso que el color vertiera sobre la paleta en vez de gotas de aceite portadoras de materias químicas, gemas, y joyerías suntuosas que dieron a sus cuadros un aspecto de estuche guarnecido de piedras preciosas. Llegó tan lejos como le fué posible en el dominio científico y en la resolución y análisis de las armonías cromáticas, obteniendo esa inconcebible inquietud de tonos que a la vez nos produce el encanto de la angustia. En su pintura no es solamente el sujeto que es dramático: es la ejecución; uno se siente embargado delante de su obra por una especie de alucinación donde la voluptuosidad y el malestar, combínanse en igual medida, y cuando la comprensión se ha determinado por un análisis atento, no es posible abstenerse de admirar tanto arte prodigado por un oficio absolutamente personal, para alcanzar una realización tan aguda, fina y poderosamente brillante, de un ideal cuya fluídez queda para todo otro inalcanzable, en la común objetividad de las cosas.

Roger Miles ha dicho bien cuando afirma que G. Moreau ha llegado al último límite de lo que puede traducirse con color; es un magnífico poeta, un filósofo profundo, que escribe con el pincel. En su obra, con una abundancia que nada arredra, ha envuelto la materialización de su sueño de una decoración suntuosa, dando a los sentimientos que figuraba —pues son bien sentimientos lo que pinta— la expresión la más intensa y emotiva, desde las ternuras donde el abandono sabe ser completo, hasta las horas feroces; desde la ingenuidad más cándida y más divina hasta la lujuria capaz de inspirar el más inhumano terror.

A este maestro estupendo los analfabetos de la pintura le han dado en llamar pintor literario, con esa clasificación de la ignorancia y del terror a lo desconocido que aparece como una defensa contra la falta de cultura, la cultura que siempre han tenido los grandes pintores y estatuarios del mundo.

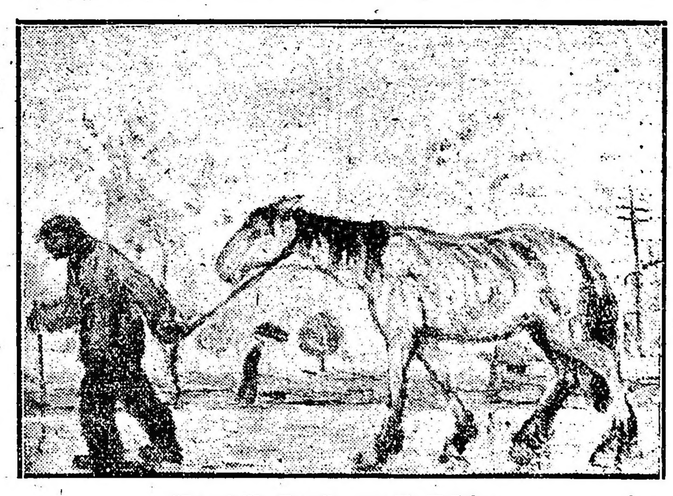

"La vieille Rose", por V. Thibón

El arte egipcio de Byblos

Contará, sin duda, como uno de los años más fructíferos para la arqueología, el año próximo pasado, pues en él se ha visto coronada la perseverancia de tantos sabios excavadores con los más valiosos descubrimientos.

Ha sido en primer término el año de Egipto, y desde el fondo polvoriento del Valle de la Muerte, Tutan-kamon, restablecido en su gloria, ha vuelto a monopolizar la atención del universo, mostrando a la curiosidad irrespetuosa de los hombres modernos, un rostro de esfinge joven, en cuya hiérática belleza adviértese — sello de eternidad— la melancolía del Eclesiastés.

Diarios y revistas han descripto ya con profusión de detalles el maravilloso hallazgo, que costara la vida a Lord Carnavon, el primero en enfrentarse con el inexorable guardián del país de la sombra, y gracias a ello Tutankhamon goza de una popularidad que ya quisieran para sí los reyes vivos que aún andan por el mundo, si bien hay mucho de inconsciencia en este peligroso juego de turbar, con pretexto científico, reposos milenarios y muertos ilustres. No conviene olvidar la mirada de la esfinge, que acecha en el desierto por los siglos de los siglos.

Entre los recientes descubrimientos de gran interés para la ciencia arqueológica, merecen destacarse los llevados a cabo por la Comisión Científica Francesa, que preside M. Pierre Montet, en Jebeil (la antigua Bylos), cerca de Beirut. Ellos vienen a demostrar la estrecha relación que existía entre el Egipto y la Siria, hace unos 4.000 años. Las tumbas han violado el secreto de los siglos, hablándonos de la magnificencia de los viejos faraones, para con los señores da quellas tierras, si bien el halcón sagrado de los pectorales preciosos y el escarabajo de los brazaletes hacen pensar más en un signo de dominación, que en un presente fraterno de cordial alianza. El orgulloso pájaro de Egipto, con ser de oro y de pedrerías, guardaba no obstante su condición natural de ave de presa y su vuelo era siempre temible.

Pectoral de oro, presente de Amenenhat II, que representa al faraón sentado frente al halcón simbólico.

Según la descripción hecha por el "Thimes" de Londres, figuran entre los objetos encontrados: un vaso de mármol del más bello trabajo, que comporta la siguiente inscripción: "Servidor de Dios, Dios hijo del Sol, Amenembat, que viva para siempre"; como también un cofre para joyas de obsidiana, ornamentado de oro y semejante a un sarcófago, en cuyos flancos léese admirablemente grabada esta leyenda en caracteres geroglíficos: "Viva por mucho tiempo el buen Dios, señor de las Dos Tierras, Rey Kheron Ra, amado de Tum, Señor de Heliopolis, a quien él ha dado vida eterna".

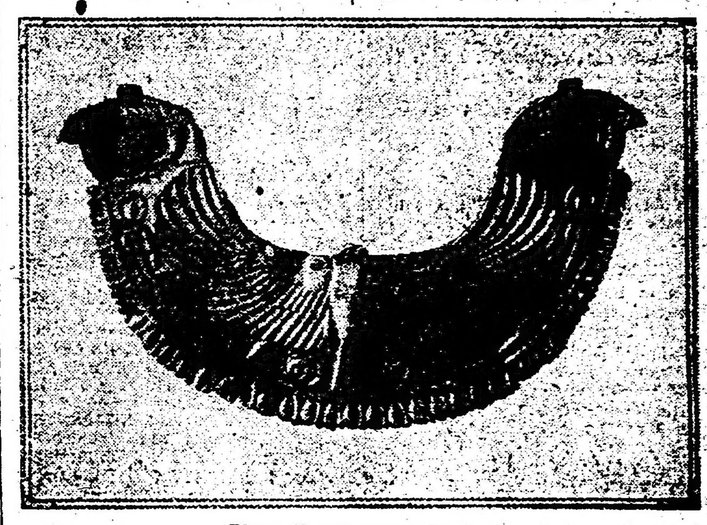

Placa de oro repujado

El cofre había sido fracturado por la caída de una piedra, y probablemente contenía joyas, porque junto a él fueron hallados algunos medallones de oro, un pectoral y una cadena con dos representaciones del rey, sentado delante del emblemático halcón, un anillo de oro con amatista, un escarabajo, y un collar formado por perlas y amatistas. Algo más lejos, se halló diversidad de joyas, armas e insignias, un papyrus, un soporte de madera y de oro, con un disco solar de plata y otros objetos de gran valor arqueológico.

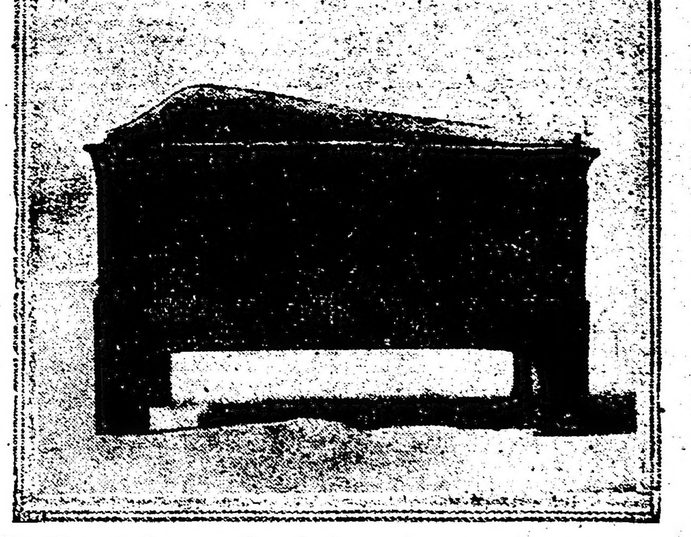

Un cofre para joyas que tiene la forma de un sarcófago egipcio — presente de Amenenhat II (1800 a 1792 antes de Cristo), al príncipe de Jebeil (Byblos)

Medallón de oro con incrustaciones de piedras, presente del faraón Amennenhat II al príncipe de Jebeil

DE LAS PROVINCIAS Y TERRITORIOS

BUENOS AIRES

DE LA PLATA

(DE NUESTRA AGENCIA)

Educación pública

ESCUELAS COMUNES

LA PLATA, marzo 11. — Se iniciaron ayer las clases en las escuelas comunes. Las impresiones que se tienen a ese respecto son satisfactorias, pues la inscripción, aunque continuará abierta hasta el día 20, puede considerarse desde ya relativamente considerable.

Dr. JULIO URDANIZ

Regresó ayer de Mar del Plata el secretario de la Dirección General de Escuelas, doctor Julio Urdániz, acompañado de su esposa doña Rosario Viguera La Madrid.

El doctor Urdániz reanudará hoy sus tareas.

FACULTAD DE DERECHO

Los exámenes que debían efectuarse ayer en la Facultad de Derecho y Ciencias Sociales han sido postergados hasta el día 17 del corriente.

ESCUELA DE MEDICINA

El jueves próximo darán comienzo en la Escuela de Medicina los exámenes.

FACULTAD DE INGENIERIA

A partir del día 13 del corriente se efectuarán en la Facultad de Ingeniería los exámenes.

En dicha fecha, funcionarán las siguientes mesas:

I. Complementos de física, asignatura de correlación. II. Física matemática o especial, físico-química y trabajos de investigación en física. IV. Geometría descriptiva y complementos de matemáticas, esta última de correlación. VII. Máquinas, segundo grupo. IX. Resistencia de materiales, primer curso. XI. Construcción de edificios. XIII. Puertos marítimos y fluviales. XIV. Legislación.

AGRONOMIA Y VETERINARIA

En la Facultad de Agronomía se efectuará mañana miércoles exámenes de botánica agrícola, primera parte; fitopatología, economía y legislación agrarias, administración rural y contabilidad.

El mismo día, a las 8 y 30 tendrán lugar en la Facultad Veterinaria exámenes de patología general, patología quirúrgica e inspección de productos alimenticios. Los exámenes de las demás materias se verificarán en el curso de la semana.

FACULTAD DE QUIMICA Y FARMACIA

Mañana funcionarán en esta Facultad mesas examinadoras de farmacología 1er. año de química y farmacia); farmacología y farmacognosia general (2o. año de farmacia y doctorado) y farmacia práctica (2o. año de farmacia y doctorado en química y farmacia).

ESCUELA INDUSTRIAL DE LA NACION

El programa de exámenes en la Escuela Industrial de la Nación, a partir del martes y durante la semana, es como sigue:

Mesa 1a. Matemáticas 1er. año, ingenieros V. Añón Suárez, E. B. Castro y V. Raffinetti. Marzo 12 a las 8.

2a. Matemáticas 2o., 3o. y 4o., ingenieros J. C. Buego, E. B. Castro y V. Raffinetti. Marzo 12 a las 10 y 13 a las 8.

4a. Inglés y francés, doctor G. W. Dillon, señorita M. T. Nice Ferro y doctor L. Szelagowski. Marzo 12 a las 8.

5a. Historia, doctor L. R. Burgos, V. M. Delfino y M. Heras. Marzo 14 a las 8.

6a. Geografía, doctor R. P. Sarrat, M. Herras y doctor Marcó del Pont. Marzo 11 a las 8.

8a. Dibujo a mano libre, señores R. P. Perona, Luis Guido y señorita E. Vicentini. Marzo 14 a las 8.

10a. Física, química, anatomía e higiene, doctores R. G. Leyarte, Carlos S. Cometto y C. A. Segastume. Marzo 12 a las 8.

11a. Estática gráfica, resistencia de materiales y dibujo de proyecciones, ingenieros J. L. Bimbi, A. Delgado y señores S. R. Genovesso. Marzo 13 a las 8.

12a. Mecánica técnica, Ing. C. Pascali, G. A. Berra y J. C. Bunge. Marzo 12 a las 8.

13a. Contabilidad y legislación, doctor A. Marcó del Pont, L. R. Burgos y J. A. Nieto. Marzo 14 a las 8.

14a. Tecnología y dibujo de máquinas, Ings. P. L. Bazzano, J. C. Bunge y E. B. Castro. Marzo 13 a las 8.

15a. Electrotécnica, mediciones eléctricas, Ings. A. Fournier y C. P. Ponce de León y N. Tapia. Marzo 14 a las 8.

16a. Práctica de laboratorio de máquinas, Ings. V. J. Quintana, H. Lebán y N. Tapia. Marzo 14 a las 8.

17a. Máquinas de transporte, proyectos de instalaciones eléctricas, ingenieros A. Castells, A. Fournier y doctor E. Calvo (h.). Marzo 14 a las 8.

18a. Construcciones, Ings. J. M. Sagastume, G. A. Berra y A. Ochoa. Marzo 12 a las 8.

INSPECTORES VECINALES DE LA PROVINCIA

De acuerdo con instrucciones impartidas por el director general de escuelas y la inspección general de esta repartición, han salido a sus distritos respectivos, los inspectores seccionales de la provincia, quienes efectuarán su primera jira en oportunidad de la inauguración del curso iniciado ayer y con objeto de recoger observaciones relacionadas con la inscripción, etc.

El Senado

LA REUNION DE HOY

LA PLATA, marzo 11. — Para hoy ha sido citada la Cámara de Senadores, debiendo celebrar dos sesiones una secreta y la otra pública. Considerará en la primera los pliegos enviados por el P. E. sobre nombramientos judiciales.

Dirección General de Rentas

RECAUDACION DE IMPUESTOS

LA PLATA, marzo 11. — El día 7 del corriente recaudaron, las oficinas de la Dirección General de Rentas las siguientes sumas, por concepto de impuestos fiscales:

Contribución territorial, 319.746.66 pesos; producción agropecuaria, $ 99.523.07; caminos, 58.655.62; marcas, 60; sellos 16.084.30; contribución de afirmados, 983; pavimentación de la capital, 892.50; canalización y drenaje, 710.10; recursos de años anteriores, 1.129.51; multas, 422.82; desagües, 23.068.53; al consumo, 171.161.70.

Policiales

HECHO SANGRIENTO EN LA PLATA

LA PLATA, mayo 11. — En la madrugada de ayer, en la lechería de don Faustino Díaz, diagonal 80 número 643, Antonio del Bueno hirió de dos puñaladas a Juan Tobal. No ha mediado entre éstos palabra ninguna.

Tobal fué llevado a la Asistencia Pública. La policía detuvo al heridor.

ACCIDENTE EN SAN MARTIN

El menor Lucio Garmacho jugaba con un rifle, en la ciudad de San Martín, cuando de pronto salió un tiro, yendo a herirle la bala en la pierna derecha.

LESIONES Y DAÑO INTENCIONAL

En Pehuajó produjose un grave incidente entre Pedro M. Palleros y Francisco Lobos. Se hallaban éstos en el local del remate feria de los señores Vallerga, Cortari y Cía. Palleros hizo dos disparos de revólver sobre Lobos, pero éste ocultóse detrás de su caballo, esquivando el bulto. Palleros, entonces, mató al animal de un balazo e hizo fuego nuevamente en dirección a Lobos, consiguiendo herirlo en las manos. El heridor ha sido detenido.

HOMICIDIO

En el pueblo Alberti, y por motivos que se ignoran, Pedro Cueva infirió a Miguel Pagano una puñalada en el abdomen, ocasionándole la muerte instantánea. El homicida fué detenido por la policía.

AGRESION Y HOMICIDIO POR IMPRUDENCIA

En la fonda de que es propietario don Félix Lavagna, en Salto, jugaban a los naipes Segundo Alvarez y Simón González. A raíz de una disputa, Alvarez echó mano de un sifón de soda para arrojárselo a Alvarez, pero con tan mala suerte que el sifón fué a herir mortalmente a Alvarez y González han sido detenidos.

la niña Tercilia Eva Lavagna.

Notas sociales

EL BAILE DE ESTA NOCHE EN EL JOCKEY CLUB

LA PLATA, marzo 11. — Simpática espectativa ha despertado en el seno de la sociedad platense el baile de disfraz que se realizará esta noche, como despedida del Carnaval, en los salones del Jockey Club. Ha corrido con los preparativos la comisión de interior que preside el doctor Wáshington Ocampo y se cuenta con el concurso de las principales familias de esta ciudad.

El reciente baile de disfraz en el Teatro Argentino fué considerado por todos como la nota más destacada de las fiestas en la semana anterior. Pues bien, hay motivos para creer que el baile de esta noche superará a aquél, siendo pues esa perspectiva de gran lucimiento un suceso feliz en los anales de la sociabilidad platense.

Dirigirá la orquesta el profesor Lozi, quien ha formado su orquesta con profesores de la metrópoli y de esta ciudad, constituyendo un conjunto homogéneo y disciplinado.

Se danzará no solamente en los salones, adornados con delicado buen gusto, sino también en el espacioso hall, pues en rigor se puede decir que se entregará el club a las parejas.

La comisión se ha preocupado del ambigú, habiéndose dispuesto mesitas artísticas, ya separadas unas de otras, ya agrupadas, de acuerdo con un plan inteligente y que consultará las exigencias de una reunión tan selecta.

Para los caballeros regirá el traje de etiqueta.

Como la fiesta se da en honor de los socios y sus familias, la comisión directiva del Jockey Club no ha podido acceder al pedido de invitaciones especiales. Y no se ha hecho al respecto excepción ninguna.

HERMANAS DE MARIA

Se encuentran en esta ciudad, procedentes de Italia, varias Hermanas de la Compañía de María, encargadas de dirigir el Colegio de Santa María, de niñas sordomudas, a inaugurarse dentro de pocos días. Se trata de profesoras especializadas en esa clase de tareas.

A su llegada a La Plata se ofició un Te-Deum en la capilla del Colegio, impartiendo monseñor Rasore la bendición con el Santísimo.

En la educación de niñas sordomudas se emplearán métodos modernísimos.

LAS RETRETAS

Concurrirá mañana a Plaza San Martín la banda de policía. El tiempo todavía caluroso ha de favorecer estas reuniones al aire libre aún por algunas semanas.

Las retretas son uno de los más grandes atractivos sociales de La Plata.

LA PLATA, marzo 11 — En el domicilio del señor Julio Gaggino, se realizó ayer por la tarde una tertulia de disfraz, de la que participaron las familias de: Sagarra, Viacava, Arm, Pincetti, Bossinga, Dorio, Ghezzi, Gaggino, etc.

—Con mucha animación se realizó noche una tertulia de disfraz en el domicilio de la señora Segunda L. de epeda.

La reunión transcurrió agradablemente, dejando excelente impresión en las personas que participaron de ella.

—En el domicilio del Sr. Antonio Bianchi se realizó ayer una tertu de disfraz, que asumió lucidas proporciones.

—Anteayer por la tarde, realizóse en casa del señor P. Bordenave, una animada tertulia de disfraz, que se caracterizó por su franca alegría y por la fina espiritualidad de que se hizo gala durante la reunión.

Entre las numerosas familias que concurrieron, pudimos anotar la presencia de las siguientes: Bordenave, Suer, Deluchi, Cantaluppi, Correa, Maragotto, López, Andrade, Santiago, Iriarte, Oliva, Mazzone, Sommariva, Bianchi, Castellanos, Alejandro, Ricci, Christman, Carrizzo, Gómez, Samromá, de la Cuesta, González, Rodrigo, Llambín, Camoy, etc.

—Ha de alcanzar halagüeño éxito, el baile organizado por la comisión de fiestas del Jockey Club, en obsequio de las familias de sus asociados, anunciado para las 22 horas de hoy.

De Ciudadela

COBSO DE FLORES

CIUDADELA, marzo 11. — Como complemento de las fiestas de carnaval, y dado el resultado feliz que en esta localidad han tenido, la comisión ha resuelto celebrar un corso de flores el domingo próximo. La referida comisión espera que el vecindario aportará su apoyo y presencia, a fin de que la fiesta resplandezca con todo brillo y animación.

De Morón

Ing. ERNESTO C. BOATTI — CARNAVAL

MORON, marzo 11. — Acompañado por su señora esposa, llegó ayer de Bahía Blanca el ingeniero Ernesto C. Boatti, ex comisionado de aquella comuna. Viene gratamente impresionado de las múltiples atenciones de que ha sido objeto por parte de la sociedad bahiense.

"La Nueva Provincia" y "El Atlántico", traen extensas crónicas de las demostraciones tributadas en su honor.

—Viéronse muy concurridos los corsos los días 8 y 9 del corriente, anotándose en la última noche una entrada de 390 vehículos, con lo que adquirió gran animación, terminando pasada la 1 hora. Como en los días anteriores, no se registraron incidentes dignos de mención, y el público en general ha quedado satisfecho.

Los premios instituídos fueron distribuídos en la siguiente forma:

Palcos: Familias de Grimán, Gómez, Stringer, Panelli y Monzón.

Vehículos adornados: Familia Data y conjunto, familias de Farinatti, Capurro.

Además, obtuvieron premios las familias de Tadeo-Garparoni (apaches), Ballestero-Peña (chinos), Arrechaga (pierrots) y Virginillo.

Concurso infantil. — Primer premio, yarones: Francisco Conti (gaucho), Arturo Sarrá (baturro). Niñas, primer premio: Raquel Amari Montes (dama antigua); segundo premio, Alda Rillo (globo); tercer premio, Corina Marta Ladezzari (pescadora); cuarto premio, Ida Mercedes Bello (locura); premio conjunto: niños Alicia Esther y Alberto Ismael Lasage (florista y verdulero.

Para el sábado próximo se anuncia la celebración de un corso de flores.

De General Lavalle

CANDIDATO QUE GOZA DE GENERALES SIMPATIAS

GENERAL LAVALLE, marzo 11. — Ha causado buena impresión la resolución del comité de General Conessa, de sostener como candidato a diputado provincial al doctor José Quintéros Luques, dirigente radical de esta localidad.

De Junín

MUERTE DE UN SUJETO DE MALOS ANTECEDENTES.— SOCIALES.—

JUNIN, marzo 11. — En la vecina población de Roca, se produjo un trágico suceso, del cual resultó muerto, por el oficial señor Francisco Zugasti, encargado del destacamento de esa localidad, el individuo de pésimos antecedentes Januario Bustos, quien arrastraba una larga fama de "matón", demostrada en varias oportunidades, con los incidentes mantenidos con las autoridades policiales.

En momentos en que el oficial Zugasti se hallaba en la estación conversando con el jefe, el sujeto Januario Bustos le dirigió ciertos calificativos ofensivos para la policía. Comprendiendo Zugasti que estaba en el ánimo del sujeto la provocación, dióle la orden de arresto, por intermedio del agente Molina, que estaba presente. Bustos se resistió, trabándose allí, en las vías del ferrocarril, una lucha cuerpo a cuerpo, no pudiendo reducirlo debido a la contextura física de Bustos, por cuya causa rodaron por el suelo.

El propósito de Bustos era arrojar al oficial Zugasti a las vías del F. C. C. A., para que fuera arrollado por el tren de pasajeros que se acercaba.

Ante la actitud resuelta de Bustos, que desenfundó un revólver para agredirlo, el oficial Zugasti y el agente Molina hicieron otro tanto, disparando dos tiros que dieron en el blanco, yendo Bustos a caer exánime en la plataforma de la estación.

Bustos había amenazado de muerte al encargado del destacamento señor Zugasti.

Tanto el oficial Zugasti como el agente Molina se encuentran rigurosamente incomunicados en la comisaría central, a la espera de un sumariante que al efecto ha solicitado el comisario señor Angel Viganó.

—Se ausentó el comisario inspector de esta zona señor Mariano Fragueiro.

—De La Plata, el diputado doctor B. Arturo Poblet Videla.

—Para La Plata, el inspector de escuelas señor Pedro Amaya.

—De Río Cuarto, la señorita Enriqueta T. Roy.

De Coronel Brandsen

ESCUELA DE ADULTOS. — OBRAS EDILICIAS

CORONEL BRANDSEN, marzo 11. —La Escuela Nocturna de Adultos, instalada en este pueblo desde el mes pasado, ha llegado ya al número de inscriptos que requiere para su funcionamiento, siendo de lamentar que deficiencias de la reglamentación en vigencia, fácilmente subsanables, impidan recibir en ella a muchos que así lo solicitan

Llama la atención que esta escuela sea blanco de los ataques de algunos opositores que quisieron obtener su clausura, como lo hicieron ya años atrás, privando a este pueblo de tan importante medio de instrucción.

—Continúan realizándose con rapidez los estudios de nivelación, etc., necesarios para dar comienzo a la instalación de las aguas corrientes en esta localidad, obra ésta de suma urgencia, y que debido a empeñosas gestiones del actual intendente, don Manuel Alcuaz, serán dentro de poco una realidad.

De Lobería

MOVIMIENTO ADMINISTRATIVO DE LA COMUNA

LOBERIA, marzo 11 — Ha sido dado a publicidad, por la comuna local, que dirige el comisionado designado por el P. E., don Carlos M. Belton, el movimiento administrativo correspondiente al mes de febrero de corriente año.

En el citado mes, la comuna ha recaudado 53.992.95 pesos, que para una comuna como la de esta localidad con un presupuesto de 187.000 pesos al año, es todo un éxito. Además, se hallan depositados en Caja en los Bancos la suma de 58.774.44 pesos, encontrándose al día la administración.

En el informe de referencia se detalla parte del movimiento administrativo de la comuna, en la siguiente forma:

Provecduría para el Hospital e Intendencia.— Por licitación privada fueros comprados los artículos necesarios para el abastecimiento de enfermos de dichas instituciones, por el mes de febrero a los siguientes comerciantes: Sres. Barvaltz, Salgado y Cía.; Esteban Sans y Cía.; Angel Caparelli; Jaureguizar, Sanz y Cía.; Jaureguizar Hnos. y Cía. y Rosario Evangelista y Cía.

Caminos.— Se continúa con toda actividad el arreglo de los caminos. La cuadrilla No. 1 destacada en el camino al Molino Rached Hnos. y a la estancia de Ciriaco, se encuentran trabajando empeñosamente para terminar el relleno de pantenos y formación de terrapleses antes de que se aproxime la época de lluvia, ya se han hecho terrapleses de 500 metros. La cuadrilla No. 2 destacada en la Media Legua, viene rellenando pantanos y haciendo terrapleses de 50 metros. La cuadrilla No. 3 destacada en el camino San José, donde ya ha terminado el relleno de dos pantanos de 50 metros y formado sus correspondientes terrapienes.

Próximamente se creará la cuadrilla No. 5 para destacarla frente a los establecimientos de los señores Silvano Lauga y Lavalle, Pasman y Eder, camino que conduce al partido de Tandil y colocación de Barandas del puente sobre el arroyo de Las Mostazas, en la calle que conduce a la antigua cabaña Reyles, petición que fué hecha por los señores Cirilo, Antonio, Carlos, Vicente, Antonio A. Defferrari, Agustín Raggio, Felipe Torres, Bernardino Poo, Pedro Longhi y Esteban Elizeche,

Con motivo de las gestiones que se han hecho la cuadrilla de la provincia ha sido trasladada al camino que conduce al establecimiento de los señores Asiolfo, Pradere y Sabino Rodríguez, proporcionando la Intendencia los tubos necesarios para las alcantarillas.

Mataderos.— El comisionado municipal ha dictado un decreto nombrando a don Domingo Sarragoicochea, comisario de los Corrales, por fallecimiento de don Manuel Souto.

Por otro decreto se ha establecido a los carniceros orden de matanza por rotación, medida que ha producido buen efecto porque es esa forma todos los carniceros se encuentran en igualdad de condiciones con respecto a los turnos.

Durante el mes han sido decomisadas dos reses por no estar en condiciones de ser expedidas al público.

Vacunación.— El 25 de febrero se inició de acuerdo con disposiciones en vigencia, la vacunación de la población señalándose a ese efecto los días lunes, miércoles y viernes y sábados de las 14 a 16 horas, en la Intendencia Municipal.

Administración.— El día 29 de febrero la administración ha quedado completamente al día; los sueldos de todo el personal han sido pagados como así también todas las cuentas por proveeduría.

CORDOBA

(De nuestra agencia)

SE PROHIBIO LA REALIZACION DE LAS FIESTAS DE CARNAVAL

ARIAS, marzo 11 — El Centro Recreativo Unión Ariense, con personería jurídica y formado por un núcleo de personas caracterizadas de este pueblo, patrocinaba con todo empeño las fiestas de Carnaval.

Como dichas fiestas se iniciaron el mismo día en que se había convocado al electorado para proceder a la elección de representantes al Congreso, durante toda la tarde se advirtió a numerosos ciudadanos en completo estado de ebriedad. Con tal motivo, en el comité Demócrata se desarrolló un grave hecho de sangre entre los sujetos Pedro Bron y Bartolomé Viale, A raíz de esos hechos, el comisario local, señor Antonio Lazarte, ordenó el cierre de todos los lugares de reunión a las 20 horas y prohibió la realización de todas las fiestas de carnestolendas que se habían anunciado para la noche. Esta actitud produjo una indignación general, por lo cual la C. D. del Centro Unión Ariense, resolvió hacer conocer al referido funcionario una formal protesta, por intermedio de la siguiente nota:

"La Comisión Directiva del Centro Recreativo Unión Ariense, reunida en sesión, al sólo efecto de considerar la actitud a asumir frente a los acontecimientos acaecidos el 2 del corriente, ha resuelto elevar ante usted su más formal protesta por la falta de medida y consideración, al prohibir a última hora el baile proyectado por el centro que tengo el honor de presidir, en los salones de la Sociedad Italiana. Pareciera que usted hubiera estado animado de un propósito de afrenta, produciendo un acto que bien pudo hacerlo con dos horas de anticipación, y de esa manera, a la par que salvaba el prestigio de la autoridad, no habría atentado la seriedad de nuestro centro, que reune a los mejores exponentes de esta población."

"Al mismo tiempo, nos permitimos poner en su conocimiento que continuaremos la realización de los distintos festejos anunciados en los programas el día jueves, realizaremos los festejos en reemplazo de los que debieron efectuarse ayer.—V. Imaz, presidente; P. Brebbia, secretario."

LA RIOJA

DETENCION ABUSIVA DE UN CATEDRATICO.

LA RIOJA, marzo 11. — Habiendo sido detenido abusivamente por la policía del gobierno depuesto el comerciante y catedrático de ésta, señor Vicente Giardanelli, a raíz de la captura de Eusebio Gindon, estafador del Banco Italiano de Santa Fe, el juez ordenó inmediatamente la libertad de dicho caballero por no existir causa para su detención.

Gindón fué detenido en casa del señor Giardanelli por encontrarse accidentalmente en dicha casa.

La sentencia del juez hace constar que en nada se afecta el buen nombre del causante.

JUJUY

VIAJEROS — CONTINGENTE DE TROPAS

LA QUIACA, marzo 11 — Llegaron a esta localidad el ministro boliviano de Fomento, doctor Adolfo Flores y el jefe del Estado Mayor General Hanskundt, partiendo este último ayer con destino a Bolivia, hacia Tarija.

En el pueblo fronterizo de Villazón se espera el arribo de un buen contingente de tropas.

MENDOZA

PERIODO EXTRAORDINARIO DE SESIONES. — VIAJE DE UN FUNCIONARIO

MENDOZA, marzo 11. — Se inauguró ayer el período extraordinario de sesiones en la Legislatura. Se tratará con preferencia el asunto de letras de tesorería.

—Regresó de ésa el ministro de Hacienda de la provincia, doctor Juan Agustín Moyano.

Municipalidad de Almirante Brown

Llámase a licitación por el término de 20 días, a contar desde la fecha, para la construcción del adoquinado a base de conchilla de las calles que se indican a continuación en este partido:

a) Seguí desde la terminación del adoquinado actual hasta el camino Real, b) Bartolomé Mitre desde el Boulevard Espora hasta unirse con el adoquinado existente al llegar a la estación Mármol, c) Demaría desde Canale a Cesáreo Amenedo, d) Rosales desde Plaza Almirante Brown hasta Erezcano, e) Ferrari desde Bartolomé Mitre hasta Cesáreo Amenedo, f) Boulevard Espora entre las plazoletas Espora y Rosales, g) Binon vías del ferrocarril a Ingeniero White, h) Brown de Plaza Azopardo a Erezcano, i) Bouchard de Plaza Azopardo a Erézcano; j) Bouchard de Drumond a Aseretti, k) Larrosa de de Drumond a Aseretti, k) Larrosa de Plaza Binon a Mitre, l) Aseretti de Bouchard a Forge, ll) Toll de Bouchard a Forge, m) Toll a Toll circundando la Plaza Aseretti, n) Bouchard de Espora a Castelli, ñ) Castelli de Plaza Rosales a Bouchard, o) Somellera de Canale a Cesáreo Amenedo, p) Espino de Valentín Alsina a Ferrocarril Sud, q) Norther de Cordero a Valentín Alsina, r) Uriburu de Espino a Seguí.

Las bases y pliego de condiciones se hallan a disposición de los interesados, en la secretaría de esta Municipalidad, a donde podrán solicitarse todos los días hábiles, de 8 a 12 horas.

Las propuestas se abrirán en la secretaría de la Intendencia Municipal el día sábado 5 de abril próximo, a las diez horas, en presencia de los interesados y vecinos que concurran.

Almirante Brown, marzo 8 de 1924.— **Abel E. Valenzuela**, Intendente Municipal; **Roberto F. Rainerl**, secretario.

19|427 v. 27 marzo

MUNICIPALIDAD DE LEANDRO N. ALEM

Llámase a licitación pública por el término de 30 días, a contar desde la fecha, para la provisión de alumbrado eléctrico en los pueblos de Vedia, Alberdi y Alem, de este partido. Las bases y pliego de condiciones están a disposición de los interesados en esta secretaría.

Vedia, marzo 1 de 1924.

Doroteo Guibelalde
Intendente

Pedro Di Carlo
Secretario

19|413 v. mzo. 30

Contaduría General de la Provincia

Balance al 31 de diciembre de 1923

INGRESADO AL 31 DE DICIEMBRE DE 1923		VALORES	EFECTIVO
RECURSOS DE PRESUPUESTO —			
Ordinarios	66.206.881,29	—	—
Extraordinarios	5.131.674,49	168.912,65	—
Especiales	2.568.046,75	236.569,12	73.906.601,53
CUENTAS GENERALES —			
Devolución de Impuestos	189,40	—	—
Intereses y descuentos	14.329,29	—	—
Entrada Eventual	31.243,49	—	—
Revisación de planos e inspección cloacas	17.373,24	—	—
Venta de planos	1.280,—	—	—
Anticipo de sueldos	570,—	—	—
Mercado de hacienda de Matanza	7.357,02	—	—
Activo liquidado Banco Hipotecario	21.669,—	—	—
Conexiones especiales de cloacas	14,—	1.980,—	—
Impuesto a la Cerveza	462.878,37	—	—
Banco Provincia. O|Poder Ejecutivo	2.053.496,69	—	—
Venta de reservas para cloacas	6.063,68	—	—
Recaudación	1.600.000,—	—	4.216.464,18
CUENTAS ESPECIALES —			
Depósitos en garantía	479.410,54	837.814,01	—
Impuesto de Desagües	988.374,61	—	—
Ley 30 octubre 1911. Municipalidades	2.098.404,05	—	—
Embargos judiciales	146.800,50	—	—
Caja Popular Ahorros. Anticipo sueldos.	1.000.101,98	—	—
Fondo Montepío, descuentos 5.133.267,98			
Id., íd., Ley 1° julio 1915 1.000.000,—	6.133.267,98	—	—
Producido Viveros Oficiales	19.564,21	—	—
Ley 30 oct. 1911. P. de Menores A. A.	3.253,15	—	—
Entrada Eventual de Policía	27.000,40	—	—
Municipalidades—Impto. de Caminos	858.825,77	—	—
Producido Escuela de Avicultura	1.785,60	—	—
Id., íd. Fruticultura de Dolores	3.893,46	—	—
Id. Viveros del Bosque	235,80	—	—
Id., Chacra de Patagones	10.672,69	—	—
Obras Catedral, producido venta títulos.	862.500,—	—	—
Producido venta títulos Obras Salubridad	2.546.920,—	—	—
Casa de Baños	4.884,15	—	—
Producido Escuela N. Ezeiza	6.044,05	—	5.191.938,94
PRESUPUESTO —			
Devoluciones	323.457,91	—	—
Art. 4° del Presupuesto. Pasajes	1.849,43	—	325.307,34
ARTICULO 13 - 1922 — USO DEL CREDITO —			
Obligaciones recibidas para renovación	—	8.000.000,—	—
LEYES ESPECIALES —			
Devuelto y renovación de letras	—	13.836.877,26	68.543,24
LEY 28 NOVIEMBRE 1922 — EMPRESTITO —			
Acreditado por el Banco de la Provincia	—	—	21.038.280,75
ARTICULO 39 LEY DE CONTABILIDAD —			
Devuelto	—	—	163.212,89
EJERCICIOS ANTERIORES —			
Ejercicio de 1919	14,35	—	—
Ejercicio de 1921	6,—	—	—
Ejercicio de 1922	817.455,49	328.420,84	817.475,84
OBLIGACIONES A PAGAR —			
Letras emitidas	7.666.300,57	—	—
Id., íd., por renovación	21.859.387,95	29.525.688,52	—
TITULOS DEUDA PUBLICA —			
Consolidados Obras de Salubridad	3.106.000,—	—	—
» 6 %	1.000.000,—	4.106.000,—	—
		57.042.262,40	115.727.824,71

EGRESADO AL 31 DE DICIEMBRE DE 1923		VALORES	EFECTIVO
PRESUPUESTO —			
Sueldos y gastos	41.352.065,82	—	—
Deuda Pública	20.794.874,69	—	—
Art. 4° del Presupuesto. — Pasajes	25.590,50	—	—
Id. 2° id., Subsidio a Empleados	87.628,—	—	—
Escuelas:			
Depositado en el Banco. $ 13.940.890,35			
Id. Tesorería. Serv. Tít. » 420.000,—	14 360.890,35	—	76.561.049,36
CUENTAS GENERALES —			
Venta de tierras	58.665,41	—	—
Arrendamientos	2.092,11	10.022,42	—
Entrada Eventual	8.212,82	—	—
Obras de Salubridad La Plata	180.733,92	—	—
Producido Rambla Mar del Plata	2.225,—	—	—
Devolución de impuestos	458.528,05	—	—
Ordenes Judiciales	426.388,91	—	—
Conexiones Especiales de Cloacas	10,—	—	—
Banco Provincia. O|Poder Ejecutivo	13.965,22	—	—
Venta de reservas para cloacas	5,73	—	—
Intereses y descuentos	83,54	—	1.160.910,70
CUENTAS ESPECIALES —			
Ley 30 octubre 1911. Municipalidades	3.256.640,57	—	—
Depósitos en garantía	416.348,44	183.254,54	—
Dirección de Desagües	988.374,61	—	—
Embargos judiciales	144.469,27	—	—
Caja Popular Ahorros. Anticipo sueldos.	1.000.101,98	—	—
Fondo Montepío	5.880.944,56	—	—
Ley 30 octubre 1911. Patronato de Menores. Años anteriores	123.160,46	—	—
Producido Viveros Oficiales	5.415,32	—	—
Fianzas	1.800,—	5.000,—	—
Entrada Eventual de Policía	28.290,68	—	—
Caja P. de Ahorros—Servicio Títulos	96.250,—	—	—
Policía, cuenta Ricardo Mostajo	1.195,—	—	—
Producido Escuela de Avicultura	53,13	—	—
Producido Chacra de Patagones	4.225,—	—	11.947.269,02
LEYES ESPECIALES —			
Pagado	—	31.219.800,97	2.929.356,05
OBLIGACIONES A PAGAR —			
Letras canceladas por renovación	—	21.836.877,26	—
Letras canceladas año 1922	—	—	8.000.000,—
ARTICULO 39 LEY DE CONTABILIDAD —			
Pagado	—	2.411.687,55	9.629.016,74
EJERCICIOS ANTERIORES —			
Ejercicio de 1919	502,10	—	—
» » 1920	12.170,—	—	—
» » 1921	19.231,43	—	—
» » 1922	1.769.395,50	—	1.801.299,03
OBLIGACIONES A COBRAR —			
Letras por tierras canceladas	39.525,80	—	—
» » » a protesto	91.352,93	130.878,73	—
TITULOS INCINERADOS —			
Servicio Obras Domiciliarias 1922	3.200,—	—	—
» » » 1923	46.550,—	—	—
Contribución de Afirmados 1922	5.500,—	—	—
» » 1923	71.400,—	—	—
Pavimentación de la Capital 1923	4.000,—	133.650,—	—
Existencia que pasa a enero de 1924		1.080.890,93	3.698.923,80
		57.042.262,40	115.727.824,71

La Plata, febrero 8 de 1924. — V° B° *Héctor C. Baudón*, Contador General. — *Juan H. Dantiacq*, Tesorero General. — *Rafael A. Dillon*, Jefe de la Teneduría de Libros

Departamento de Hacienda. — La Plata, febrero 8 de 1924. — Publíquese y dése al Registro y «Boletín Oficial». — CANTILO. — SALVADOR M. VIALE.

TEATROS Y CINEMATOGRAFOS

Una revista vistosa y sicalíptica se estrenó en la Comedia

Aquella humorada "Las corsarias" cuyo libreto procaz dió lugar a tantas críticas cuando sus respectivas representaciones en el teatro de la Comedia, ha empezado a hacer escuela entre algunos autotres.

La licencia, entre los autores de revista, es algo que ya ni se discute, porque pareciera que hoy por hoy no pudiera darse una pieza de ese género que no tocara desde el principio al fin, los límites de lo licencioso. Por eso anoche al ver la libertina manera de escribir para el teatro que ha adoptado Joaquín Vela, Ramón Moreno y Franco Padilla, autores de "Las vírgenes eternas", revista que se estrenaba en el nombrado teatro, apenas si nos hemos sentido sorprendidos. Teniendo en cuenta que la capacidad creadora de esos señores se reduce a la de dar normas sobre el desnudo más o menos artístico a las coristas y segundas tiples de las compañías en que estrenan sus obras, hemos de ocuparnos sólo de la parte espectacular de la revista estrenada anoche, que por cierto alcanzó la más franca aceptación por parte del público.

Dejemos, entonces, que en lo tocante a su visualidad y colorido. "Las vírgenes eternas" merece esa favorable sanción que le dispensara el espectáculo anoche.

Hay un largo desfile de tiples y coristas livianamente vestiditas de mariposas, libélulas, luciérnagas y otros "bichitos" tan simpáticos como esos que evolucionan con mucho orden y buena disciplina mostrando cada una sus galas naturales convenientemente arregladitas para presentarse ante las luces deslumbradoras de las candilejas. Hicieron sus evolutéos sugestivos acompañadas de una musiquilla simple y que se escucha con la misma facilidad con que se olvida.

La empresa se ha gastado sin duda una cantidad no reducida para montar "las vírgenes" de que venimos hablando; pero a juzgar por la forma calurosa con que la pieza fué recibida, aquélla ha de resacirse pronto.

El mayor elogio a los intérpretes se lo ganaron desde un principio las segundas tiples, bailarinas y coristas. Y se lo tuvieron bien ganado.

El elenco de Angelina Pagano

La excelente actriz Angelina Pagano ha constituído definitivamente el elenco que la acompañará en la temporada a realizarse en el Marconi. No hay duda que en su composición ha primado un alto criterio artístico, ya que es dado ver en él figuras de la significación de Amelia Sesterra y Alfredo Lliri, y agregando esto la dirección de una actriz de los prestigios de la Pagano, cabe augurar el elenco en cuestión una feliz temporada en el Marconi.

He aquí los elementos que lo integran:

Angelina Pagano, Lucía Barausse, Abdulis Bouzá, Aurora Rivas, Malve Castelli, Elsa Monti, Amelia Senisterra, María Danessi, Nora Montalvan, Attilio Fornos, A. Brignardelli, N. Pagano, H. Bernasconi, Antonio Mazuelli, Alfredo Lliri, Mario Danessi, Florindo Ferrario, Pascual Pellicciota, Eduardo Butterini, Juan Arriete, Héctor Torres, Mario Zonardi, Juan Pardo, Justo de la Torre, Francisco Ducasse, Federico Caballero, Emilio Lazari, Manuel González.

En el Mayo

En este teatro en que con tan buena fortuna siguen actuando San Juan y sus discretos elementos continúan dando buenas entradas "El director es un hacha" y "La pluma verde", sin embargo se está empezando a dar en condiciones de llevarla a escena la pieza de actualidad de Nicolás de las Llanderas titulada "La honra, administración".

Luego le tocará el turno a la adaptación de Cappemberg "López y Galán (Fábrica de galletitas)".

UNA FIGURA DE LA OPERETA

Entre el cuadro femenino que integra el elenco de opereta que, bajoco, pero que llega precedido de un elemento nuevo para nuestro público la dirección de Clarita Waiss, debu-prestigio conquistado en otros países, se estrenará mañana en la Opera, se destacases, el que, dentro de breves horas, por sus dotes personales y artísticas ha de haberse confirmado entre nosla joven tiple Rossana San Marco, otros, seguramente.

Muiño-Alippi debutan el 14

El conocido binomio Muiño-Alippi, iniciará sus actividades en el Buenos Aires, el viernes 14, ofreciendo al público dos estrenos, una comedia y una revista, la primera es original de Roberto L. Cayol y A. de Bassi, se titula "Pepitas de oro", se estrenará en segunda de la noche; y la segunda, original de Cayol, Bénard y De Bassi denominado "París que llega", continúa el ciclo revisteril iniciado la temporada pasada con "Chau París" y como aquélla es una adaptación de los mejores cuadros del género estrenados en Francia y con notas originales de los adaptadores, para ello cuentan con la autorización de los autores extranjeros.

"París que llega" se estrenará en vermouth.

El elenco que desarrollará el programa trazado por la dirección del Buenos Aires, es el que sigue:

Actrices: Ada Cornaro, Manuelita Poli, Carmen Giménez, Sara Iturrat, Lucía Besse, Llopis Lolita, Anita Martínez, Sofía Bozán, Blanca Rolón, Lita Padrón, María L. Ventura, María Aparicio, María Soler, Amanda Fanelli, Elvira Muñoz, Elva Díaz, Kety Sardi.

Actores: Enrique Muiño, Elías Alippi, Pedro Garza, Totón Podestá, Vicente Climent, Pedro Otegui, Arturo Sánchez, Pablo Cumo, Aníbal Pastor, Antonio Fanelli, Alfredo Bertolino, José García, Félix Viegas, Ramón Blanco y E. Abascal.

Maestro director y concertador, Arturo De Bassi; maestro substituto, Tomás de Bassi; maestra de bailes, Paquita Méndez.

Una ópera de Donizzettì

En la ciudad de Bergamo (Italia) se espera con todo interés el estreno de una ópera cómica del célebre Donizzetti, titulada "Rita" y que fué compuesta por el citado maestro allá por el año 1863.

El estreno tendrá lugar en la presente semana, confiando todos en el éxito del estreno, especialmente los admiradores del ya fallecido maestro.

Enrique Borrás

La empresa del Avenida ha recibido de su representante en Madrid un cable por el cual se confirma la fecha del debut — 25 de mayo, con "El alcalde de Zalamea" — del famoso actor español Enrique Borrás. También en el citado cable se detallan las obras del repertorio que hará y las obras que dará a conocer.

A continuación detallamos ambas listas:

Del repertorio: "El alcalde de Zalamea", de Calderón de la Barca; "El abuelo", de D. Benito Pérez Galdós; "Más fuerte que el amor", de D. Jacinto Benavente; "Tierra baja", de D. Angel Guimerá; "El místico", de D. Santiago Rusiñol; "La cartera del muerto", de D. Pedro Muñoz Seca; "La mala ley", de don Manuel Linares Rivas; "El caudal de los hijos", de don José López Pinillos; "El gran galeoto", de D. José Echegaray; "Antón Caballero", obra póstuma de Pérez Galdós, arreglo de los señores Alvarez Quintero; "Los semidioses", de D. Federico Oliver; "El cardenal", de Parken, arreglo de Linares Rivas y Reparaz; "La loca de la casa", de D. Benito Pérez Galdós; "El roble de la Jarosa", de D. Pedro Muñoz Seca.

Obras a estrenarse: "Edipo rey", tragedia griega en 3 actos, de Sófocles, arreglo en verso de Luis Fernández Ardavín y Manrique Bacarisse; "Jesús que vuelve", drama en

El notable actor español Enrique Borrás que nos visitará en la temporada teatral del corriente año.

3 actos, en prosa, escrito en catalán por D. Angel Guimerá y traducido al castellano por D. Eduardo Marquina; "Esclavitud", drama trágico en 3 actos y en prosa, de D. José López Pinillos Parmenio); "El rebaño", drama en 3 jornadas y en verso de D. Fernández López Martín; "El coloso de arcilla", drama en 3 actos y en prosa, de D. Luis Araquistain; "El conspirador", drama romántico en un prólogo y 3 actos, en verso de D. Joaquín Montaner; "La razón de la locura", drama granguiñolesco en 3 actos y en prosa de don Pedro Muñoz Seca; "La seca", drama en 3 actos y en verso de don José Alvarez Sotamayor; "El bandido de la sierra", drama en 3 actos y un epílogo, en verso, de D. Luis Fernández Ardavín; "Las alas rotas", comedia dramática en 3 actos de D. Pedro Muñoz Seca; "Los villanos de Olmedo", drama en 3 jornadas y en verso, de D. Fernández López Martín; "Embrujamiento", drama trágico en 3 actos y en prosa, obra póstuma del malogrado dramaturgo José López Pinillos; "El surco", drama en 3 actos y en prosa de D. Francisco de Viu; "El filón", comedia en 3 actos y en prosa de don Pedro Muñoz Seca, y "La sombra de Hamlet", novela escénica en 3 jornadas y en prosa, original de Alonso de Arellano.

Como puede verse ha primado un criterio bastante ecléctico en cuanto a la elección de las obras y autores, lo que sin duda alguna redundará en beneficio de la empresa y del gran intérprete peninsular.

La vermouth de hoy en la Comedia

En lugar del pasillo en un acto "Al agua patos", que se anunciaba para ocupar la sección vermouth de hoy en la Comedia, se ha resuelto hacer "Las vírgenes eternas", estrenada anoche.

Vendrá el circo Sarrasani

Allanadas las dificultades que se oponían al desembarco en esta capital de la llamada ciudad circense, que dirige el señor Hans Stoch Sarrazani, el público porteño tendrá ocasión de ver, dentro de breves días, el funcionamiento de este circo aquí.

Para medir sus proporciones, bastaría sólo decir que en su transporte fué necesario emplear tres barcos, que cobraron la fabulosa suma de 35.000 libras esterlinas. El señor Stoch Sarrazani, director-propietario del circo, que no visita este país desde hace 25 años, tuvo necesidad de adquirir 145 camiones para el traslado de un punto a otro de la colosal troupe, compuesta por 300 personas de ambos sexos y pertenecientes a 36 nacionalidades distintas.

La carpa tiene capacidad para albergar hasta 10.000 personas. La colección zoológica se compone de 15 elefantes, 180 caballos amaestrados, 30 camellos, 10 toros, 1 hipopótamo, 1 búfalo, 15 osos, 30 leones, 30 tigres, 40 monos y otros animales de menor importancia.

Como se ve, se trata de una verdadera ciudad ambulante, como un arca de Noé, que ha de llamar poderosamente la atención de nuestro público, tan afecto a esta clase de espectáculos.

Una de las dificultades que ha tenido que salvar el señor Sarrazani fué el sitio para su ubicación, pues son necesarias no menos de tres manzanas de terreno; sin embargo, tal dificultad ha sido finalmente allanada.

No estrenan mañana

En el Porteño, no estrenarán mañana, como lo habían anunciado, la revista de Bayón Herrera y Davolque, titulada "Aprovechen la bolada".

La causa de este signo de futuras postergaciones no se debe, como pudiera creerse, a la falta de ensayo o decorados, nada de eso, la citada revista no se estrena por una simple y poderosa razón: el cartel se defiende a las mil maravillas con las piezas espectaculosas que lo integran, y como en el Porteño son tan amantes del dinero como cualquier mortal, es explicable la medida adoptada.

De modo, pues, hasta nuevo aviso, que, sin duda, tardará en llegar, las huestes de Romero y Cía. mantendrán en las carteleras "No arrebaten que hay pa todos" y "Las catástrofes del año".

Para esta semana

La empresa de la Comedia anuncia para esta semana el estreno de la revista "Es mucho Madrid", ya conocida del público montevideano y que en un principio se había resuelto estrenarla hoy.

A pesar del anuncio de la empresa, es muy probable que se de a conocer en esta semana, ya que recién ayer se estrenó una revista que fué muy aplaudida en Montevideo.

Mientras, el cartel seguirá defendiéndose con "Las vírgenes eternas", "Nuevo mundo", "La gran vía" y "Al agua patos".

Teatro Florida

En la bombonera de la Galería Güemes hay hoy debut. Después de una "relache" de unos dos meses que, al parecer, fué de una actividad insospechada, el pequeño y elegante teatro Florida reabrirá sus puertas al público habitué.

Como siempre, los números de varietés se alternarán con las mejores cintas cinematográficas, y en cuanto a los primeros han sido seleccionados con todo cuidado.

Los números que iniciarán hoy su actuación son los siguientes: Theda y Vera Meyerensky, bailarinas clásicas; Linda Zaky, creadora del foxtrot americano; Hermanos Rosen, guitarristas y estilistas nacionales y Aurorita Rodríguez, cancionista.

Como puede verse, los números son variados y esto, sin duda alguna, contribuirá al éxito de la temporada que se iniciará hoy.

Teatro de Verano

El elenco que acaudilla el actor Nunziata dará a conocer en la velada de hoy en el teatro de Verano una comedia social en tres actos, original de A. de Censo y titulada "Il barone Sciosciammoca". El papel principal será desempeñado por Nunziata; a modo de fin de fiesta se hará una sección variedades.

Mañana subirá a escena "Tradimento"; el jueves "La madrastra", y en breve la opereta en tres actos titulada "Pedigrotta".

TALLER DE GRABADOS
SELLOS DE GOMA
DE
ALEJ. N. BARÉS
U.T. 3726 Av.
BUENOS AIRES
686-BME. MITRE-686

DOS PRIMEROS ACTORES

Pablo Acciardi y Juan Giussani, los dos primeros actores tan estimados por nuestro público, que en el año teatral a iniciarse actuarán en el Smart al lado de la excelente actriz nacional Blanca Podestá.

El barítono Gorgé

Este excelente cantante español que posiblemente nuestro público volverá a oir en el corriente año, se ha presentado hace poco en Barcelona, donde, como se esperaba, reeditó los éxitos alcanzados en otras ciudades de España y América.

Vieja actriz fallecida

El teatro francés acaba de perder con el fallecimiento de Suzanne Angelique Charlotte Reichemberg una de sus mejores actrices, la que en determinado momento llegó a ser el más alto exponente del arte escénico de la patria de Moliére.

Aunque en estos últimos años vivía retirada, no por eso su memoria quedó relegada al olvido, muchos viejos simpatizantes admiraban su intensa y hermosa actuación en las tablas, y si la artista existía en el recuerdo de todos, también su extremada belleza no pudo ser olvidada.

Susana Reichemberg nació en París, en el año 1853, hizo sus estudios en el conservatorio de la capital francesa, conquistó un primer premio de comedia y egresó de la escuela. Sus estudios los había hecho bajo la hábil dirección de Régnier.

En el año 1871, entra en la comedia francesa, y no necesitó mucho tiempo para imponerse al público con su arte exquisito y conquista uno de los puestos de preferencia en la admiración del público parisino.

Interpretó papeles femeninos muy complicados y estrenó obras de importancia. En las obras que hizo merecen citarse "On ne badine pas avec l'amour", "Le monde ou l'on s'ennuie", "Les Fourchambault", "Denise", "Francillon", "La Souris", "Les Romanesques" y "Mariage blanc".

Fué decana de la Comedia Francesa en 1890 y se acogió a los beneficios del retiro.

Un gran éxito de Genoveva Vix

La soprano Genoveva Vix que hace tiempo llama la atención de todos los públicos por su extraordinarias condiciones de intérprete lírica y su belleza, ha obtenido un nuevo y grande triunfo en el teatro "Costanzi" de Roma que se tradujo en una ovación como muy raras veces fué dado oír en la citada sala.

Genoveva Vix

La interpretación de "Salomé" ha sido clasificada como magnífica, innúmeros de veces se levantó el telón para dar paso a los aplausos del respetable que saludaba a la excepcional cantante que reaparecía en plena posesión de su espléndida voz y mostrando cualidades de una actriz deliciosa.

La orquesta que fué dirigida por el maestro vitale produjo aclamación.

En resumen, Genoveva Vix ha hecho una "rentrée" verdaderamente triunfal.

Rumbo a los Andes

Hoy se ha embarcado para Mendoza, donde debutará en seguida, la compañía nacional de género chico que tiene como primera figura a Gregorio Cicarelli y en la dirección artística, de la cual figura, el autor Rafael M. Cabrera.

Buena suerte y cuidado con los terremotos.

Cinematografía

"La garcone"

HOY SE ESTRENA EN EL TEATRO SAN MARTIN

De acuerdo a lo anunciado, hoy se estrena en el teatro San Martín la versión cinematográfica de "La garçonne", la novela realista del celebrado escritor francés Víctor Margueritte, a quien ella le ha valido la descalificación como académico y la persecución de las autoridades francesas, que no han querido ver en el libro otra cosa que un elemento de disolución, punto que sería muy discutible, aun después de haber establecido cual es el verdadero límite entre lo moral y lo inmoral.

Verdad es que la novela tiene algunas crudezas que, a juzgar por la intención del autor, no responden a otro fin que mostrar sin velos un mal que hay que combatir, pero en la película esas escenas demasiado pronunciadas han sido disimuladas con gran discreción, sin que por ello el espíritu de la obra haya perdido nada.

Como ya hemos dicho, "La garçonne" que estrena la New York Film Exchange es copia fiel del original de Víctor Margueritte, y la mejor prueba de ello, es que, como fácilmente puede comprobarlo cualquiera, el film ha sido dirigido por el mismo autor de la obra, que ha cimentado sus excelentes condiciones de novelista, ya conocidas, a las que puede agregar ahora las no menos estimables de director cinematográfico insigne, desde que no es tarea fácil verter para el cine un argumento como el del libro que nos ocupa.

France Dhelia, la bellísima e inteligente actriz francesa, protagonista de "La sultana del amor", ya conocida de nuestro público, tiene a su cargo el rol principal del film, que interpreta maravillosamente.

La representación de la obra está hecha con arte y buen gusto y sus escenas reproducen muchos e interesantes aspectos de la vida en la gran capital francesa.

George Walsh reacciona

El ojo que descubrió a Rodolph de Valentino ha hecho, con gran sensación de los "entendidos" de Hollywood, de Cristóbal Colón de George Walsh. Ese ojo es el de June Mathis, "editorial director" en los estudios de la "Goldwyn".

June es la muchacha que cargó con la responsabilidad de tomar a un oscuro extra — Valentino — hacer de él el "leading más" de su film "Los cuatro jinetes del Apocalipsis". Y ella ha vuelto a poner de relieve su maestría descubriendo (?) a Mr. Walsh, a quien ha elegido como protagonista de su próximo gran film "Ben Hur".

Al saberse la nueva, causó más sensación que cuando el caso de Valentino. Walsh ha actuado en la pantalla durante años y su carrera cinematográfica fué corta y de un éxito relativo en Estados Unidos. Ultimamente había desaparecido por completo. June se ha encargado de resucitarlo."

En los días de la vieja "Universal", George fué el designado para invitar a Douglas Fairbanks, ya que él es la "Fox", pero Douglas siguió siendo Douglas, mientras George pasó, terminado su contrato con Fox, al más completo olvido.

Pero, hace unos ocho meses, la colonia del film tuvo tema para sus chismes. Hugo Ballin hacía "Vanity Fair", y la parte de Rawdon Crawley sería confiada a un artista joven, un verdadero descubrimiento. Era George Walsh.

June Mathis vió el film y rápidamente obtuvo que George le firmara un contrato para la "Goldwyn"; Mary Pickford vió el film y lo contrató como su "leading man" en "La cantadora callejera". Es decir, había sonado la hora de Walsh.

La primera película en que lo empleó Goldwyn fué en "The magic Skin", en la cual tiene a su cargo un hermoso rol romántico que ha constituído un triunfo interpretativo.

Como se ve, es este el más interesante caso de resurrección artística en la historia del cine.

Y hay una razón que explica toda la vida de George, y ella es su modestia.

¡Este es el hecho! El es el único actor realmente modesto que he tenido ocasión de tratar en toda mi vida de periodista.

Mi primera entrevista con él tuvo lugar en su "set", cierto día en que estaba filmando. De apariencia no puede ser más simpático. Es un bello cuerpo de atleta, de seis pies de alto, con unos hermosos y expresivos ojos oscuros. Tiene una grande y atractiva personalidad con la que debe necesariamente triunfar.

George no es un actor de corazón. Su sueño es ser un gran "halpback" de football. Y por cierto que lo fué en otra época, en los días de sus estudios en la "Fordham University", donde tenía a Dick Barthelmen como compañero de team. Pasó luego a la "Georgetown University" y formó parte del célebre team de esa casa de estudios, conocido con el nombre de "Eat-enalive eleven". Y actualmente juega el basc-ball, como profesional de Brooklyn team. Incidentalmente fué campeón escolar de box-amateur, categoría "heary werght".

Lo ví a George por segunda vez, en su casa, mientras hacía "training".

La adoración de su vida es su hermano Raoul. George está perfectamente convencido de que si su hermano quiere es capaz de hacer cualquier cosa, lo mismo poner a la China a sus pies que hacer casar a Chaplin con Pola Negri. Y la verdad es que Raoul corresponde a ese cariño de su hermano. Y es que Raoul ha sido el todo de la vida de George. Este, por sí solo, no haría nada. Tan decidido como lo hemos visto en sus antiguas producciones de la Fox, en realidad, su modestia, lo ata de piernas y brazos, y es incapaz de hacer nada en su provecho.

—¿Está satisfecho de volver al cine? — le pregunté.

—Mucho. Usted se lo puede imaginar. Después de haber actuado durante tantos años, me era duro vivir fuera de él. Mi nombre habíase casi olvidado. No gustaba como actor.

—Sin embargo su labor en la Goldewyn, demuestra que hay pasta de intérprete. Lo malo es que usted hacía papeles inadecuados a sus condiciones.

—Así será, pero yo hacía lo que me pedían.

—¿Quién lo hizo volver?

—Mi hermano Raoul, que habló con Hugo Ballin. Ello me dió oportunidad para resurgir, y ahora, ya lo sabe usted. June Mathir me ha designado para hacer "Ben Hur". Ello equivale a darme la mayor oportunidad que artista alguno ha tenido... y no sé si sabré salir airoso de la prueba.

Y yo, lectores, digo que saldá. Es demasiado listo el ojo de June para haberse equivocado, máxime, cuando ha dicho que Wals será su segundo caso Valentino.

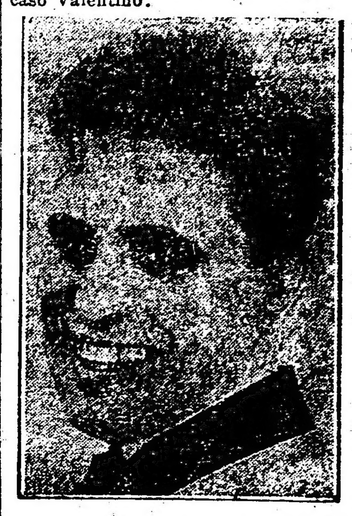

George Walsh, que tanto gustara a nuestro público en sus primeras películas y que, debido a los malos directores perdió su fama y se echó al olvido, comienza ahora a reaccionar y a volver por sus fueros. Recientemente fué contratado por la oldwyn, quien le confió el primer papel en "Ben Hur", una superproducción.

Estrenos de la casa Glücksmann

Miércoles 12: "Nido de avispas", marca American, por James Knight, Kathleen Vaughan y Lewis Sargent.

Viernes 14: "Los tontos primero", marca First National Circuit, con Richard Dix y Claire Windsor en los roles principales.

Sábado 15: "El que ella quiere", producida por la American Releasing e interpretada por Bárbara Bedford y Noah Beery.

"LA EPOCA"

CINEMATOGRAFOS

SELECT — Suipacha No. 482. — Hoy: El pálpito, por Gareth Hughes; El hotel de los rugidos; Entiéndete con papá; Un engaño de buena fe.

PALACE THEATRE — Corrientes 757.— Hoy, a las 16.30 y 21: El caballero gitano; a las 17.30 y 22: En las alturas de Nueva York; a las 18.30: La dulce tutela; a las 23, estreno: Nido de avispas.

SAN MARTIN — [illegible]ada de espectáculos cinematográficos — Hoy a las 16.30, estreno: La guarida del lobo; a las 17.30, reestreno: Un caso de divorcio; a las 18.30 y 21.45: Donde el Norte empieza; a las 21: Harold Lloyd en Los amores de Romeo y Julita; a las 23, estreno: La garçonne.

GRAND SPLENDID THEATRE — Santa Fe 1860. — Hoy, a las 17, vistas cómicas; a las 17.30 y 23: Perdonar y olvidar; a las 18.30 y 22: Nido de avispas; a las 21: En las alturas de Nueva York.

CAPITOL THEATRE — Santa Fe 1343.— Cerado por reparaciones.

EMPIRE THEATRE — Corrientes y Maipú. — Hoy, a las 18.30 y a las 23, presentación de las dos estrellas Louise Lorraine y Art Acord, con un novedoso y original espectáculo. Se exhiben además tres films interesantes: El vendedor de embustes; Leones al por mayor; La absolución.

CRYSTAL PALACE — Corrientes 1550. Hoy: La banda del molino rojo; Humoresque; El amigo de su esposo, sección cómica.

REAL CINE — Esmeralda 425 — Hoy: a las 15.30 y 21: Inocencia no es ignorancia; a las 16.40 y 21.40: sección cómica; a las 17.20 y 23.20: Dolores Medina; a las 18.20 y 22.25: Extravagancia.

SELECT LAVALLE — Lavalle [illegible] — Hoy, estrenos: El hotel de los rugidos; Entiéndete con papá; La madrastra de Susana; Divertida sección cómica.

GENERAL BELGRANO — Rabido 2165. Hoy, a las 16.30 y 21: La señorita diputado; Del arrabal a la mansión; La ley y su presa.

ELECTRIC PALACE — Lavalle 934. — Hoy: Inocencia no es ignorancia; La ratera aristocrática; Extravagancia.

TEATRO PRINCESA — Suipacha 460. — Hoy, en cine continuado desde las 11: Pobre huerfanito, (cómica); El vencedor; Noticiario Universal 90 y el sensacional film: Alas quemadas.

GAUMONT THEATRE — Rivadavia 1635. Hoy, a las 17: Sección cómica; a las 17.20 y 23.15: La mujer de bronce; a las 18.20 y 22.25: Mary Regan.

SOLEIL PALACE — Corrientes 1356.— Hoy, tarde y noche: Príncipe en sueños; El agente cupido; Londres, la gran capital británica; Por la razón o por la fuerza; El último escuentro; Se quedó pato.

PETIT SPLENDID — Libertad 976. — Próximamente reapertura.

SELECT BUEN ORDEN — Bernardo de Irigoyen 1531. — Hoy, tarde y noche: Oiga, joven!, Allí hay dinero; La venus de Oriente; El amor en las tinieblas; El metal de los viles.

CINE CATALUÑA — Corrientes 5046 52. Hoy: Broadway arriba, Broadway abajo; El cráter del Vesubio, natural.

CINE BOLIVAR—Bolívar 1032. — Hoy: Hoy: Los tiempos cambian; Luz de incendio; Sólo para caballeros.

CINE ELITE — Cabildo 3241. — Hoy: No os caséis por dinero; El preso evadido; Con prontitud y esmero.

THE AMERICAN PALACE — Córdoba y Callao. — Hoy, a precios populares: Intolerancia.

IMPERIAL CINE — Cangallo 771.—Hoy: Un descendiente de Barba Azúl; El caballero de América; La tierra que Dios olvidó.

MIGNON PALACE — Juramento 2133.— Hoy: Los apuros de Barrilito; El minuto de locura.

CINE COLON DE FLORES—Nazca 193. —Diariamente estrenos. Variado y selecto programa cinematográfico.

CINE MODERNO — Hoy, tarde y noche: Variado programa, todos los días estrenos.

ESPECTACULOS PUBLICOS

TEATROS

COLON — Gran temporada lírica de 1924.—Habiendo resuelto esta empresa abrir un abono de 30 funciones (25 líricas y 5 de segundo espectáculo) para la próxima temporada, desde el día 6 hasta el 15 del corriente queda abierto en la administración de este teatro, Cerrito 612, de 10 a 12 y de las 14 a las 18, un registro especial de pedidos de abono.

CERVANTES — Compañía dramática española Ricardo Calvo. Próximamente debut.

SMART — Corrientes 1283. — Compañía argentina Blanca Podestá. Debut el 14 de marzo, estreno: El Alma Desnuda, de Rodríguez Acasuso.

OPERA — Corrientes 860. — Empresa Lombart y Cía. — Gran compañía italiana de operetas de Clara Weis, debut el 12 de marzo, con La Scugnizza.

ODEON — Compañía argentina Camila Quiroga. El sábado 15 inauguración de la temporada, estreno de la comedia de González Castillo: Aurora Boreal.

COLISEO. — Temporada lírica italiana. — Viernes 14 de marzo, presentación de la compañía lírica italiana. Director Arturo De Angelis, con las sopranos Blanca Scacciati, Zoraide Corucci; barítono Marcelo Urizar y bajo Gaudio Manueto.

SARMIENTO. — Compañía de comedias y sainetes Cesar Ratti. 21 de marzo debut con "Fascismo casero" y "Esto lo arreglo yo".

NUEVO — Corrientes 1530. — Compañía argentina de comedias Roberto Casaux. Debut el 26 de marzo, estreno de la comedia de R. Hicken: La Casa de Don Patricio.

ARGENTINO — Compañía cómica argentina Florencio Parravicini. — Próximamente, debuto.

VICTORIA. — Compañía española de zarzuelas. — Dirección: Amadeo Vives. Debut 28, quincena de marzo con "Doña Francisquita".

NACIONAL — Director-empresario P. E. Carcavallo. Debut el 14 de marzo, compañía de género chico nacional. Estrenos: El Botonazo, y La Cruz de Palo.

APOLO — Compañía nacional de comedias y sainetes Leopoldo Simari. Director T. Contestábile. Debut el 14 de marzo. Estrenos: El Camote y Antonio mío...

PORTEÑO Corrientes 846. — Compañía nacional de revistas y piezas de gran espectáculo. Dirección M. Romero. — Hoy, a las 18.15, a las 21 y a las 23.15: ¡NO Arrebaten Que Hay pa Todos! A las 22.15: Las Catástrofes del Año.

MAIPO — Esmeralda 443.—Compañía Dealessi-Morganti. Debut el jueves 13 de marzo. Estrenos: Ya Cayó el Chivo en el Lazo y Si Dueño del Mundo.

LICEO. — Gerino Hnos. Compañía cómica argentina Luis Arata. — Miércoles 12 de marzo debut con Nolairi Zenelxi semmo cossi (Nosotros los genoveses somos así).

AVENIDA — Compañía de grandes revistas Méndez. — Hoy, a las 18 y a las 23.30: La Tierra de Carmen y el ballet La Visión de Pierrot. A las 21: El Templo del Amor. A las 22.15: Música Celestial y la troupe Nella Masamowa.

BUENOS AIRES. — Compañía de comedias y sainetes y revistas Muiño Alippi. Debut el viernes 14. Estrenos: París que llega y Pepitas de oro.

COMEDIA — Compañía española de revistas, comedias y zarzuelas. — Hoy, a las 18: Al agua, patos; a las 21: La gran vía. A las 22: estreno de Las Vírgenes Eternas. A las 23: Nuevo Mundo.

MARCONI. — Compañía argentina de dramas y comedias Angelina Pagano. Debut el viernes 14 de marzo.

MAYO — Compañía cómica española Julio Sanjuán. — Hoy, a las 18: El Director es un "Hacha". A las 21.15: La casa de los milagros; a las 22.15: La pluma verde.

IDEAL — Paraná 426. — Compañía nacional de revistas, comedias y sainetes Felipe Panigazzi. Próximamente debut.

TEATRO DE VERANO. — Compañía italiana Nunziata. — Hoy, variado programa.

BAILES DE DISFRAZ

COLISEO — El miércoles 12 de marzo, gran baile de las Midinettes. Festival de la Moda. Acontecimiento de buen humor, elegancia y alegría.

CIRCOS Y VARIEDADES

CASINO — Gran compañía de atracciones y variedades. — Hoy, a las 21: gran éxito de The Fairies, originales bailes y pantomimas, el desnudo artístico, maravillosos efectos luminosos; Dina Kaminska, cantante y bailarina, folklore bohemio ruso; The Williams, acróbata; Isabelita López, bailarina española y todas las grandes atracciones.

PARQUE JAPONES — L. N. Alem y Callao. — Temporada de verano. Centro de diversiones, teatro, conciertos sinfónicos, Walter en su acto El Hombre de los 100 bolsillos y otros atractivos.

FLORIDA — Galería Güemes. — Martes 11, debut de la temporada, con Vera Meyerensky, Theda, Linda Gaby, princesa rusa Eugenia Andreewa, Hermanas Rosas y La Bardina.

PISCINA LAS ROSAS — Avenida Alvear y Bustamante. — Gran pileta de natación para señoras y caballeros. Abierto todos los días de mañana y de tarde. Entrada con bauo y ropa, 1 $. Domingos, sábados y feriados, de tarde, 1.50 $.

de JUAN JOSE FRUGONI

Lucha en el Parlamento

(Edición de 10 cuadernos)

EN ESTA SEMANA APARECERA EL PRIMER CUADERNO

PRECIO: 0.20

Para franqueo 0.05

Pedidos a esta Administración

CARRERAS DE CABALLOS

Hipódromo Argentino

EL PREMIO CRIADORES

Se disputará el próximo domingo, en Palermo, el premio clásico Criadores, destinado a toda yegua.

Como en dicha carrera han retenido su inscripción las mejores yeguas actualmente en training, no dudamos que resultará muy interesante.

Hacemos a continuación un pequeño comentario de la chance de las principales competidoras de dicha prueba:

PREMIO CRIADORES
Distancia 1.500 metros
Premios: $ 10.000 a la 1.a, 1.500 a la 2.a, y 750 a la 3.a

COMPETIDORES Y MONTAS

Black Beauty 61 kilos, R. A. Carabajal.
Solitaria 56, R. Pelletier.
La Sulamita 54, no corre.
Sierra Leona 52, M. Acosta.
Reina 51, dudosa.
Timba 51, A. Grassi.
Cháchara 50, X. X.

Black Beauty, que ha sido beneficiada con un prolongado reposo, ha sido preparada especialmente para esta carrera, por lo que no sería difícil que a ella le correspondiera el triunfo.

La hija de Irigoyen cuenta con una corrida de 1'32", que es inmejorable, y si en esta última semana corre regularmente, no dudamos de que para vencerla habrá que marcar un gran tiempo.

Solitaria no cumplió su compromiso anteayer, por haber sido reservada para esta carrera.

La hija de Saint Wolf, que, como ya hemos informado, cuenta con una corrida de 1'37", no es presentada en público desde que se adjudicó en gran estilo el clásico Clausura.

En la Petite Ecurie se tiene el convencimiento de que Solitaria obtendrá el triunfo en esta carrera y en otras pruebas clásicas más difíciles todavía.

Sierra Leena, la "invicta" representante del stud Cantón, que marcó el tiempo "record" de 1'35" 3|5 en su última presentación, será, seguramente, la preferida de la opinión.

La hermana de Solitaria corre cada día más, por lo que su encuentro con ésta, ha de resultar, indudablemente, sensacional.

Además, la pupila del entraineur Telmo Rodríguez es llevada con tan buen tino, que lo más probable es que conserve su codiciado título.

Timba, aunque no es de las fuerzas de las anteriores, puede producir una buena performance, pues la hija de Amsterdam está corriendo bastante bien.

Cháchara, si responde a su notable performance de cuando ganó en 1'30" 3|5 los 1.500 metros, no hay duda que pondrá en serios apuros a las favoritas.

La hija de Let Fly, que en su última presentación produjo una performance falsa, luce un alto grado de preparación y su entraineur E. Frazer confía en que producirá una de sus mejores carreras.

Reina, a pesar de que ganó anteayer en Mar del Plata, no creemos que en contra de las anteriores tenga mayor figuración.

Damos a continuación las vencedoras hasta la fecha:

1884 Dichosa, por Blair Adam y B. Eye, del señor E. Casey.
1885 La Perla, por Town Hill y Princess, del stud San José. Cora, por Penbroke y Chapaca, del señor F. B. Bosch.
1886 May Blossom, por Phoenix y May Flower, del stud Inglés.
1887 Angelus, por Phoenix y Priestess, del stud L. Chico.
1888 Ethiopia, por Phoenix y Circé, del señor E. Casal.
1889 Wanda, por Phoenix y Pascarel, de la ecurie Talismán.
1890 La Prensa, por Phoenix y Nimphea, de la ecurie General San Martín.
1891 Santa Lucía, por Garrad y Santa Rita, del stud Buenos Aires.
1892 Liana, por Keir y Madreselva, del señor J. M. Villanueva.
1893 Niobe, por Whipper In y Mnemosyne, del stud Buenos Aires.
1894 Satanella, por Whipper In y Swestheart, del stud Entre Ríos.
1895 Condelia, por Phoenix y Rosie, del stud Buenos Aires.
1896 Esfinge, por Júpiter y Gleenshee, del stud Solitario (M.).
1897 Pitanga, por Gloriation y Criptomeria, de la ecurie Montevideo.
1898 Pitanga, por Gloriation y Criptomeria, de la ecurie Montevideo.
1899 Yerba Amarga, por Exmoor y Nellie II, del stud Charrúa.
1900 Carina, por Exmoor y Domina, del stud Don Gonzalo
1901 Santa Eugenia, por Salomón y Santa Lucía, del stud Buenos Aires.
1902 Espuma, por Wagram y Favorita, de la Petite Ecurie.
1903 La Fronde, por Neápolis y Lobería, de la Petite Ecurie.
1904 Encina, por Orbit y Espina, del stud Escocés.
1905 Magnética, por Amianto y y Eléctrica, del señor Villanueva B.
1906 Rosette, por Neápolis y Rose Royale, del stud Iseache.
1907 Olinda, por Orbit y Ondina, del Henry Hwkins.
1908 Chiripa, por Neápolis y Cuchufleta, del stud Printemps.
1909 Sarah Bernhardt, por Valero y Tapera, del stud Sarah Bernhardt.
1910 Polilla, por Wagram y Marfa, del stud Las Cañas.
1911 Aphrodite, por Jardy y C'Zarina, del stud E. Hileret.
1912 Malpica, por Américo y Masterpiese, de la ecurie Chile.
1913 Cerisette, por Diamond Jubilée y Celerina, del stud Iceache.
1914 La Maja, por Camors o Calepino y Blosson, del stud La Juanita.
1915 La Natita, por Old Man y Pomona, del stud Los Rosales.
1916 Pas-si-mal, por Diamond Jubilée y Pas-si-Bete, del stud Iceache.
1917 Mamita II, por Mehari y Meduse, del stud Saavedra J. C.
1918 Divinidad, por Bridge of Canny y Diva, del stud Lowlandd Boy.
1919 La Glorieuse, por Old Man y Aphrodite, del seutd Curupaytí.
1920 Biotzena, por Hexagón y Berénice, del stud La Providencia.
1921 Carta Blanca, por Old Man y Campanilla, de la Petite Ecurie.
1922 Bigornia, por Old Man y Brioche, de la Petite Ecurie.
1923 Pitusa, por Diamond Jubilée y Primera Tiple, del stud La Indiana.

A Pashá se le da corrida en 2.000 metros, empleando en recorrer la distancia 2' 5" 4|5

El estado actual de este hijo de Pipiolo permite considerarlo buen candidato en cualquier prueba que dispute.

Dirigido por R. V. Lanatti, esta mañana cubrió 2.000 metros en 2' 5" 4|5.

Poderosa es ejercitada en 800 metros

Está algo pesada en los handicaps esta hija de Charming, pero con todo es capaz de desempeñarse con éxito en sus respectivos compromisos.

Poderosa dirigida por el aprendiz J. Riero, cubrió esta mañana 800 metros en 48" 3|5.

Repórter es aprontado en 1.100 metros

El ex pupilo del stud Iceache viene siendo ejercitado con regularidad.

Repórter, con la monta de R. V. Lanatti, esta mañana cubrió 1.100 metros en el recomendable tiempo de 1' 5".

Condena en privado se desempeña muy bien

La hija de Saint Wolf, que es cuestión de oportunidad para que pueda ganar una carrera con E. Orduna, cubrió esta mañana 1000 metros en 1' 1|5.

Calabria es sometida a la par de Solís, a una corrida de 1200 metros

Los dos pensionistas del entraineur Bentancour han sido sometidos apareados esta mañana a una corrida de 1500 metros. Calabria dirigida por el aprendiz J. Riero y Solís con el peón cubrieron esa distancia en 1'33".

A Amochol se le dió corrida en 1100 metros con muy buen resultado

Este pupilo del entraineur Acosta viene desempeñándose en privado de manera tan favorable, que no es difícil que en una de estas oportunidades consiga sorprender a la cátedra.

Amochol dirigido por P. Cuchinelli, esta mañana cubrió 1100 metros en el recomendable tiempo de 1' 5". 4|5.

General Prim es ensayado 700 metros

Sin novedad digna de mención este pupilo del entraineur de los Santos cumple sus ejercicios con regularidad.

General Prim, dirigido por M. di Biassi, esta mañana pasó 700 metros en 41".

Anatema es sometida a una corrida de 1200 metros

Esta representante de la ecurie Jorge Atucha, que al debutar se ha impuesto con toda facilidad, promete ser un elementos bastante discreto.

Anatema dirigida por R. Peña y acompañada en los primeros 600 metros por Alhama, cubrió 1200 metros en 1'13" 3|5, dejando muy buena impresión por la forma de finalizar su apronte.

A Old Diamond se le dió corrida esta mañana sobre 1000 metros

Entre los anotados para el próximo domingo, figura este pupilo del stud Los Cardales, hijo de Diamond Jubilée y Old Wife.

El entraineur Vicente Pérez, lo ha preparado convenientemente y cree que puede iniciarse con todo éxito.

Dirigido por R. Pelletier, Old Diamond cubrió esta mañana 1000 metros en 59" 4|5; sin embargo su presencia depende sobre los informes que recoja su caballeriza sobre la calidad de sus contrarios.

Rey de Roma se incorporará a los handicaps de fondo

Después de su magistral performance de segundo en el clásico Apertura, este hijo de Saint Wolf, ha continuado en brillante forma y si sus delicados remos se lo permiten, ha de realizar seguramente, una campaña muy meritoria.

Rey de Roma que figura inscripto para el próximo domingo en el handicap final del programa, fué ejercitado esta mañana por el jockey R. Pelletier, en 2500 metros, cubriendo la distancia en 2'39" 4|5.

El entraineur Baltasar Roncales, pronostica desde ya la victoria de su pupilo en tan modesta compañía.

Tapial es sometido a un floreo sobre la distancia del clásico Gral. F. B. Bosch

Termina de hacer su "rentree" este hijo de Verdun produciendo una admirable carrera, lo que influyó para que su caballeriza resolviera presentarlo en esta prueba de una milla que no es por cierto, su distancia predilecta.

Tapial dirigido por F. Arcuri que será el encargado de correrlo y con quien ha producido últimamente su mejor carrera, fué ensayado en 1600 metros a voluntad, empleando 1'42".

¿Será capaz el representante del stud El Titanic, de competir con Pibe, hoy especializado en la milla?

Nuestra impresión es, que será un encuentro interesante, y que nada puede decirse ante el entusiasmo de sus respectivas caballerizas, que se atribuyen desde ya la victoria.

Hipódromo Argentino

Programas completos para las reuniones del 16 y 19 del corriente y cuya declaración de forfaits se realizará hoy martes, a las 18.30, en la secretaría de carreras del Jockey Club:

DIA 16

Primera carrera—1600 metros

Palo Santo 58	Esdepaja 52
Sandipá 58	Clamoroso 52
Or Fin 56	Cachupín 52
Vengadora 54	Miseltoe 50
Marcelaino 52	Gaviota 48

Segunda carrera—1000 metros

Ocapapé 54	Esquiva 54
Alcaidía 54	Viveza 54
Vedette 54	Al Pasar 54
Day Dream 54	Mentirosa 54
Kola 54	La Gondoliera 54
Miss Rose 54	Apología 54
Pampa 54	Pinta Bien 54
Alhama 54	Isleña 54
Tabla 54	

Tercera carrera—1000 metros

Culpen 54	O. Diamond 54
P. Caporal 54	Hereje 54
Punto Fijo 54	Minaval 54
Day Dream 54	Punch 54
Silfo 54	Rostand 54
Guillotín 54	Falucho 54
R. Line 54	Bogey 54
Destur 54	Mountaineer 54
Fangal 54	

Cuarta carrera — 1800 metros

Polvorín 54	Sforza 54
Winchester 54	Pérfido 54
Hablantín 54	Paquitín 54
14 de Julio 54	Indio Toro 54
Chelforó 54	Parola 52
Bariloche 54	Gabacha 52
The Blind 54	

Quinta carrera — 1500 metros

Black Beauty 61	Cháchara 51
Solitaria 56	Timba 51
La Sulamita 54	Reina 51
Sierra Leona 52	

Sexta carrera—1400 metros

Maturrango 57	Chimere 50
Nervo 54	Meneguina 50
Lanzafuego 54	Nivel 50
Despreciado	Amochol 49
Destino 51	Nopalito 48
Habilila 50	

Séptima carrera—1600 metros

Gran Pillete 59	Barbijo 52
Pitusa 57	Tamarisco 51
Juventas 55	Condena 51
Pibe 54	Maneador 50
Zeus 53	Doña Chela 46
Cartucho 52	Calabria 44

Octava carrera—2500 metros

Brincador 60	Doña Cucha 53
Préstamo 60	Rey de Roma 53
Sor Belén 59	Entrevero XII 51
Sufra! 55	Cafard 50

DIA 19

Primera carrera, 1.100 metros

Queyapí 55	Nut Gould 55
Cinto de Oro 55	Cebadilla 53
Bandido 55	Parola 53
Rolido 55	Sharp Eyes 53
Viborón 55	Heart Eyes 53
Indian Chief 55	Reineta 53
Saint Goar 55	Lindapinta 53
El Noventa 55	La Garra 53
Micrón 55	Tía 53
El Obrero 55	

Segunda carrera, 1.000 metros

Necesitada 54	Bandolera 54
La Gondoliera 54	Princess 54
B. Capelli 54	Al Pasar 54
Mentirosa 54	Alhama 54
Pampa 54	Tabla 54

Tercera carrera, 1.000 metros

Gui 54	Old Diamond 54
Montpellier 54	Pet. Caporal 54
Hereje 54	Delirio 54
Narcisín 54	Bribón 54
Pirata 54	Paltoquet 54
Punch 54	Fangal 54
Guillotín 54	Rostand 54
Falucho 54	Royal Line 54
Pocas Pilchas 54	Don Royal 54
Culpen 54	

Cuarta carrera, 1.700 metros

Sensitivo 57	Ñandipá 54
Nutriador 56	Tin Tan 51
Tamarisco 56	Civil 51
Cafard 55	Or Fin 51
Cabarí 55	Capuchín 49
Pet 54	

Quinta carrera, 1.600 metros

Tangage 61	Tapial 52
Ciervo 58	Pibe 52
Préstamo 56	Barbijo 51
Místico 54	Tamarisco 51
Zeus 52	

Sexta carrera, 1.500 metros

Despreciado 55	Marquise 53
Murmullo 55	Polvorín 52
Overall 55	Raspón 52
Morrongo 55	14 de Julio 52
Cháchara 53	Qué Peine 52
Chimere 53	Souci 52
Meneguina 53	La Tinta 52
Democrática 53	

Séptima carrera, 1.600 metros

Stayer II 70	Nut Cracker 50
Tangage 66	Maneador 49
Pacú 56	Timba 48
Pitusa 56	La Sulamita 48
Sor Belén 55	Doña Chela 45
Lemún 53	Marquise 45
Cartucho 51	Calabria 43
Barbijo 51	Fundofia 43
Palo Santo 51	Miss Clara 40
Condena 50	Vengadora 40

Octava carrera, 2.200 metros

Brincador 60	Doña Cucha 47
Poderosa 58	Maneador 47
Pashá 57	Rey de Roma 47
Copiapó 54	Nutriador 46
Atención 52	Cabarí 45
Insurrecto 52	Trebolar 44
Narval 50	Cafard 44
Sensitvo 47	

Pibe el probable ganador del clásico Gral. F. B. Bosch, fué sometido esta mañana a un ejercicio de 1000 metros, con brillante resultado

En esta carrera clásica anunciada para el miércoles 19 del corriente efriado, donde cumplirán su compromiso, escaso número de campeones, está Pibe que se destaca como el más probable ganador.

El hijo de Ducato, que tiene producidas en estas últimas reuniones perfomances muy meritorias y que se encuentra puede decirse, en el apogeo de su forma, ha de ser seguramente el preferido de la cátedra en la prueba mencionada, aun en contra de Tapial, Místico, etc. etc.

Pibe dirigido por M. di Biassi, cubrió esta mañana 1000 metros a la par de Bariloche, que piloteaba E. Canessa, empleando 59" 1|5.

Será suficiente recordar que en su última presentación Sierra Leona para vencerlo por media cabeza, tuvo que emplear en recorrer la distancia de una milla 1'35" 3|5.

Tabla fue ejercitada en 600 metros

Otro producto al cuidado de Vicente Pérez que está lista para hacer su debut es esta hija de Remanso y Tabilla.

Esta mañana dirigida por R. Pelletier cubrió 600 metros en 35", dejando la impresión de que era bastante ligera.

Felino es sometido a una partida de 800 metros

El representante del stud Don Alfonso continúa su training sin tropiezo alguno y oportunamente será presentado de nuevo en público.

Felino, dirigido por M. di Biassi, esta mañana cubrió 800 metros en 46" 4|5.

Productos debutantes

En la reunión del próximo domingo, anuncian su debut los siguientes productos de 2 años.

Ocarapé, por Your Majesty y L'Espoir del stud Tapiales al cuidado de D. Cardoso.

Esquiva, por Picacero y Flashlight del stud Ceres al cuidado de N. Moreno.

Vedette, por Your Majesty y Carabela del stud Carapachay, al cuidado de Celestino Fenucci.

La Gondoliera, por Cad y La Góndole del stud La Mostaza al cuidado de Amadeo Bonetto.

Pintabién, por Le Temps y Good Times, del stud El Ceibo, al cuidado de Juan Etchechourry.

Culpen, por Amsterdam y Corocha del stud Villanueva B., al cuidado de N. Moreno.

Old Diamond, por Diamond Jubilée y Old Wife del stud Los Cardales al cuidado de Vicente Pérez.

Hereje, por Saint Emilión y La Fé del stud J. Victorica Roca, al cuidado de Telmo Míguez.

Punto Fijo, por Sin Rumbo y Dosia, del stud Aconquipa al cuidado de Antonio Quijano.

Punch, por Le Temps e Ivonita del stud 14 de Septiembre al cuidado de Francisco Maschio.

Silfo, por Inspector y Sidney, del stud Aloroa, al cuidado de Pedro P. Ferro.

Rostand, por Goutrán y Rana II, del stud Suipacha, al cuidado de Celestino Cerdeiro.

Guillotín, por Gral. Rivas y Guillotine, del stud Los Ranqueles, al cuidado de Alberto Caimi.

Royal Line, por Cyllene y Cybeles del stud Novela al cuidado de Rafael E. Rodríguez.

Bogey, por Takecare y Cabina, del stud Novela al cuidado de Rafael E. Rodríguez.

Calendario hípico

MES DE MARZO

11—Declaración de forfait en las pruebas ordinarias de las reuniones del domingo 16 y miércoles 19 de marzo.
15—Ratificación del clásico Mariano Moreno.
16—Premio Criadores.
19—Premio Gral. Francisco B. Bosch.
22—Ratificación del clásico Lavalle. Apertura de cartas para la reunión del domingo 30 de marzo.
25—Declaración de forfait en las pruebas ordinarias de la reunión del domingo 30 de marzo.
29—Ratificación del premio Perú. Apertura de cartas para la reunión del domingo 6 de abril.
30—Premios Mariano Moreno y Lavalle.

Hipódromo Independencia

Para la reunión del domingo 16 de marzo, se han hecho las siguientes inscripciones:

Premio Aurofibia, 1300 metros, (1917-18). Espartano, Gloria, Oneroso, Elegant, Miryan, Bandilla, Gota Gorda, Nigt, Vivión.

Premio Vista Larga, (1919), 1000 metros.— Cardo Azul, Ojo Alegre, Lineta, Humo, Adrienne, La Petiza, La Cascade, Mirrubia, Currito, La Firmeza, Chatelet, Tejón, Payana, Baserritarra.

Premio Buena Pieza (1920). 1400 metros.— Kestrel, Chereval, Fiasco, Castilla, Occitania, Gatuno, Conlan, Polletuda, El Manco, Decoy.

Premio Pollo (1921). 1.300 metros.— Taimada, Obsdiencia, Ombucta, Araca, Just in Time, Occitania, Mi Alma, Olla, Estigia, Piragua, Entreverada Auvernia.

Premio Luis Lamas. 1.300 metros. 2a. ratificación.— Estero, Taimada. Waal, Guante Blanco, Pinturero, Olla, Damasco, Panduriño, Narración, Entreverada.

Premio Sagunto. (1922), 1600 metros.— Diez y Nueve, Piocha, Michungo, Marius, Thym, Lord Black, Conlan, De Mi Flor, Libertario, Romana, Piragüa, Pitiless.

Premio Yeima, (1923), 2.500 metros.— Diez y Nueve, Chaperón, Defender, Lutón, Telilla.

Premio Córdoba, 1.600 metros, a correrse el 23 de marzo de 1924.. (1a, ratificación).— Taimada, Just in Time, Cupla, Olla, Mi Alma, La Sulamita, Onerosa, Piragüa, Narración, Romana, Telilla.

Hipódromo de Temperley

ASIGNACION DE PESOS

Domingo 16

Premio Aurelia II, distancia 1800 metros: Juzgado 57 kilos, Antuco 56, El Indio 56, Festivo 54, Inti 53, Compolicán 52, Alfereta 52, El Héroe 51, Iodo 51, Campo Abierto 49, Pocatela 49.

Premio Aguanas, distancia 1300 metros: Le Bleu 56 kilos, Pejerrey 55, Talero 55, Contramano 54, Henry White 53, Nel Disco 52, Piafada 52, Olvido 51, Almagro 50, L'Ourigan 50, Jalapa 50, Furlador 50, Bocanegra 50, Halfa Charee 50.

Premio Puritana, distancia 1000 metros: Miedoso 56 kilos, Watterffal 56, Bastonero 56, Pues de Oro 56, Brulote II 56, Palillo 56, Lans Calotte 56, Gualicho 56, Marmitón 56, Poladosa 54.

Premio Carnot II, distancia 2000 metros: Criollito 55 kilos, Trumpeter 53, Fidalgo 52, Romanoff 51, Resfalón 50, El Cobre 50, My Victory 50, Gentleman 48, Pouble Faced 48, Tte. Lugones 48, Radina 48, Medenic 48, Dionea 48, Caretudo 48.

Premio Machaquito, distancia 1100 metros: Pteropus 57 kilos, Fumadora 57, Torreja 57, La Tremouille 57, Peggie 57, La Gaviota 57, Habladora 57, La Mía 57, Ontaña 57, Chidán 57, Percanta II 57, Polanera 57.

Premio Arana, distancia 1300 metros: Juglar 56 kilos, Prisco 56, Ruillango 56, Seirán 56, Cayó Nieve 54, Dimaucheuse 54, Cardolero 53, Wolf 53, Perybebuy 53, Erisin 53, Bulnes 53, Carlota 51, Pita II 51, Litógrafo 50, Almogabar 50.

Premio Paso de los Andes, distancia 1200 metros: Impronptu 58 kilos. Abeja III 57, Antaño 55, Abuelita 52, Trapisonda 52, Machito 51, Batelera 50, Matto Grosso 49, Aníbal II 48, La Martina 48, Plumazo 48, Triges 48, Cerdeña 48, Alfería 48.

Miércoles 19

Premio Tita, 1000 metros: Festivo 54 kilos, Inti 53, Caupolicán 52, Torrecita 52, Vale Cuatro 52, Iodo 51, Tina II 50, Santo y Seña 50, Campo Abierto 49, Mago, Jorge Ferro y Búlgara II con 48.

Premio Jachalera, 1100 metros: Hernán Cortés, L'Origan, Bocanegra, Piafador, Talero, Almagro, Irónico, Marmitón, Henry White, Almogavar y Nel Disco con 56 kilos, Garona 54, Jalapa 54.

Premio Etiqueta Blanca, 1400 metros: Brasero, Bien, Pradier, Ensing, Fogueado, Furlador, Factor, The Boy, Wolf con 55 kilosé La Gaviota 55, Le Bleu, Fulgente y Furlador con 54, Jalapa 52.

Premio Cigarrera, 1800 metros: Ginés, Granadero II, Fulgente, Gentleman, Ziem, Le Rappel, Valgris, Perybebuy y Delfín II con 56 kilos; Ardagh, Alfería y Radina con 54.

Premio Ayesha, 1100 metros: Culebrón, Juan Moreira, Wolf, No me Gusta, Ribot, Cardalero, Chapino, Trovatelo, Sélito, Granadero II, Piafador y Talero con 57 kilos; La Tremouille, Fumadora, Pteropus, Habladora, La Mía y Percanta II con 55.

Premio Bisturí, 1200 metros: Prisco, Valgris, Quillango y Seisén con 56 kilos; Saraca 54, Dimancheuse 54, Brasero, Litógrafo y Bulnes con 53, Carlota, La Martina y Pita II con 51, Wolf 53.

Premio Filibustero, 1300 metros: Tte. Lugones Plumazo, Tableau, Fortissimo, Antaño, Machito y Fidalgo con 57 kilos; Batalera, Double Faced, Dionea y Cerdeña con 55, Prisco y Juglar con 54, Perybebuy 51, Marback 48.

TURF URUGUAYO

LA REUNION DE ANTEAYER

Fracasaron muchos favoritos

Fué un verdadero desastre para la cátedra el día de anteayer. Con excepción de Ecuador, que respondió muy bien abonando un sport demasiado abultado con respecto a su chance que era destacadísima.

Luxor y Espajizo, debieron también haber ganado, así como Aster, pero el primero corrió completamente encerrado y no pudo abrirse paso en el derecho; el segundo se asustó al levantarse las cintas y la tercera fué cerrada por Moreno, que iba en Mimada, no sabemos si conscientemente o no.

Blacb Fix abonó un gran sport, y creemos que aún no fué mucho, de acuerdo con los probabilidades que llevaba; debió pagar más, pues fracasando feo en un premio ordinario, nadie podía esperar que corriese ayer con éxito y en un tiempazo. Los triunfos de Limestone, Sonsha, Luquillas, Quinteros y Almudena, fueron mucho más lógicos, pues todos estos caballos venían actuando discretamente y la potranca parece valer en realidad mucho.

Resultó, pues, la reunión de ayer un verdadero desastre para los apostadores, que debieron perder sumas importantes, que fueron a parar a los bolsillos de los menos. Casi periódicamente se produce el fracaso de los favoritos, fenómeno que no sabemos a qué atribuir, pero es sucederse tres o cuatro reuniones en que triunfan animales bien cotizados y se produce a continuación la del desastre general.

Sólo la victoria de Black Fox nos pareció anormal, por los progresos que evidenció el pupilo de don P. Brondo, en absoluta contradicción con sus últimas performances.

ALMUDENA DEJO GRAN IMPRESION

Triunfando anteayer, día de su debut, en una forma por demás sugestiva, nos habían dicho que la yegua tenía buenos aprontes, hasta se corrió el dato por los propietarios y compositor de la caballeriza, de que había corrido la partida en 40". Con todo eso no creímos verla ganar como lo hizo, en tiempo sobresaliente, el mejor empleado hasta ahora, y con una acción de lo más promisora posible.

Merece en realidad felicitaciones el señor Calderón por la preparación que le dió a su pupila, en realidad insuperable.

ESPAJIZO HIZO TODO UN CARRERON

Pues largó con una desventaja que lo colocaba fuera de carrera y perdió sólo por el apuro con que lo exigió Moreno en la recta. El caballo le respondió muy bien en todo el tiro, y creemos que Moreno sólo vió el enemigo en Río de Plata, descontando la chance de Casual que parecía nula. Fué sin embargo el que se presentó a ganarle. Creemos que el entraineur de Espajizo, debe esforzarse en amansarlo.

PATTE EN L'AIR

Esta defensora del stud Maroñas, se apresta para disputar la prima asignada al ganador del premio "José R. Muiños", en excelente estado de preparación.

Anteayer, después de las carreras, el jockey Borean le dió una corrida en 1.100 metros, que los cubrió en excelente forma y en el recomendable tiempo de 1' 6" 3|5. En los primeros 800 metros empleó 48" y en los últimos 1.000 59" 3|5.

PURITANO

El invicto hijo de Aid Raid, después de su último triunfo ha seguido el training sin tropiezos. No tiene compromiso hasta el 30 del corriente en el premio "Lavalleja".

El sábado Benjamín Gómez le dió un floreo en 700 metros, que los recorrió muy cómodo en 45" 3|5.

EL TRIUNFO DE GIACK FOX

Se levantará un sumario

No podemos menos de aplaudir la actitud de los señores comisarios que han decidido investigar el porqué realiza performances tan contradictorias el caballo del epígrafe. En verdad, no pensamos que se haya maniobrado con él, pues pagaba ya espéndido sport, cuando perdió, pero como una medida que tiende a moralizar el ambiente del turf, garantizando el interés de los apostadores, la encontramos digna de aplauso.

Sólo debemos observar, no con ánimo o deseo de censurarlo todo, sino en el afán de que el Jockey Club adquiera el mayor prestigio posible, que es el primer paso para el progreso de Maroñas, que esta misma actitud debió haberse observado con otros caballos que ganan con la misma facilidad que llegan últimos en idénticas carreras.

No vamos a citar casos, porque no es nuestro deseo personalizarnos con nadie, y por ser además bien conocidos de todos los hechos a que nos referimos. Pero dentro del turf todos los compositores están obligados a dar cuenta clara del modo cómo se conducen sus caballos, sin que se justifique la menor excepción.

¡BIGRE! - —ENVITE

Se preparan para los próximos clásicos

Estos dos excelentes pupilos del stud Fraternidad, se aprestan para disputar los clásicos Ingeniero Serrato y Eugenio J. Lagarmilla, a correrse próximamente. Envite tomará parte en el primero de los clásicos nombrados, y a ¡Bigré!, posiblemente, lo reserven para el Lagarmilla, a disputarse el 23 del corriente. El sábado, con P. Bastista y el aprendiz Alvarez, respectivamente, florearon 2.500 metros en 2'42" 3|5, en la última milla emplearon 1'42" 1|5 y 1'3" 3|5, los últimos 1.000 metros, llegando juntos.

Hipódromo de La Plata

LA REUNION DE ANTEAYER

Se realizó anteayer en el hipódromo de La Plata, una reunión de carreras en la cual intervinieron los mejores caballos que allí actúan.

Por dicho motivo, las distintas pruebas resultaron muy interesantes, habiéndose visto varios finales reñidos.

PRIMERA CARRERA

Orraca que contaba con sobresalientes ejercicios en Palermo, en los cuales había puesto de manifiesto ser muy veloz, obtuvo el triunfo en esta prueba con gran facilidad.

La hija de Fisherman, ha dejado la impresión de que en aquellas pistas obtendrá todavía más de una victoria.

Yo Lía que al hacer su "rentrée" finalizó segunda, volvió a ocupar esa misma colocación, pero como anda bastante bien, creemos que no tardará en ganar.

Las demás competidoras de esta carrera, no valen ni la pena nombrarlas, dado lo mediocres que son.

SEGUNDA CARRERA

Como estaba previsto, nuestro favorito Trompa no necesitó emplearse mayormente para salir airoso en esta prueba.

El hijo de Sangre Azul II es un caballo muy regular en repetir sus performances, por lo que creemos que será un buen ganador.

Nogalito que ocupó el segundo puesto, no se desempeñó mal y no ha de tardar en abandonar la categoría a que pertenece.

Elegante, Asteciano y Sol de Sol, tendrán que realizar muchos progresos si quieren obtener su primer triunfo, pues por el momento andan como el cangrejo.

TERCERA CARRERA

En esta prueba destinada a productos de 2 años, logró su primera victoria Empujón, que al hacer su debut, se había conducido en forma honorable.

El hijo de Pippermint que fué nuestro favorito, ha puesto de manifiesto ser muy veloz, y como sigue progresando, desde ya se le puede anticipar una brillante actuación en las pruebas en que intervenga.

Puño de Oro produjo una buena performance al haber ocupado el segundo puesto, lo mismo que Malita que finalizó tercera a una cabeza. No tardará en ganar.

CUARTA CARRERA

Wrangel que había sido preparado especialmente, obtuvo el triunfo en esta prueba.

El hijo de Proteo que fué admirablemente dirigido por el simpático y experto jockey P. Orcajada, que dió triplete en la reunión de anteayer, respondió a la confianza que inspiraba a su entraineur.

Infierno que fué la primera vez que corrió en aquellas pistas, lo hizo con bastante buen éxito, y no es difícil vaticinar que en su próxima presentación obtendrá el triunfo.

Samphire que era considerada como fija, conquistó el tercer puesto, y La Langosta el cuarto.

QUINTA CARRERA

En esta prueba obtuvo el triunfo la yegua Enamorada.

La hija de Diamond Jubilée que había realizado una serie de buenas performances en sus últimas presentaciones, abonó un sport bastante elevado en relación con la mucha chance que tenía.

Giselle al ocupar el segundo puesto produjo una de sus mejores carreras; la hija de Flores está progresando mucho.

Nopalito finalizó tercero y el favorito Mapamundi, ocupó el último puesto del marcador, no habiendo respondido a su última y buena performance.

SEXTA CARRERA

Una lucida victoria alcanzó El Regente en esta prueba dedicada a caballos de 3 años.

El hijo de Hexagón que en su última presentación en público se había desempeñado satisfactoriamente, derrotó a la gran favorita Polar Wind con facilidad, poniendo de manifiesto haber realizado grandes adelantos.

Polar Wind que se está transformando en la sombra negra de los aficionados, tuvo que conformarse con escoltar al anterior.

My Bride se desempeñó bastante bien, pues llegó tercero a media cabeza de la favorita.

SEPTIMA CARRERA

Al galope y en gran estilo se impuso Apogeo en esta prueba, que era como vulgarmente se dice "la del desquite".

El hijo de Druid, que marcó el recomendable tiempo de 2'3" 4|5 en cubrir los 2.000 metros, como está muy liviano en esa clase de pruebas, está en condiciones de hacer una seguidilla.

Desdeñosa que finalizó segunda no se condujo mal, lo mismo que Condenada que no tardará en desquitar a sus partidarios.

INSCRIPCIONES

Para las reuniones de los días domingo 16 y miércoles 19 del corriente, se han hecho las siguientes inscripciones:

Domingo 16—

Premio Cabarí, distancia 1.500 metros: Algazara, Suerte Clavada, Avichucha, La Llorora, Correntina, Istar, Oh Yes, Conversadora, La Epía.

Premio Cabo Guardia, distancia 1.400 metros: Latente, Gallego, Bruant, Trompa, Samán, Perí Peró, Lapidary, Tablón, Royal Heart.

Premio Cabolín distancia 1000 metros: Puño de Oro, Corona, Según Sea, Robespierre, Empujón, Milagroso, Minaval, Malita, Pashá Bey, Biriot, Hasta Aquí.

Premio Cabool, distancia 1.300 metros: Mascarilla, Atajo, Minnie, San Guillermo, Mon Vieux, Plateresca, Cuchilla, Bienvenida IV, Grisdor, Infierno, Toronjil, Payanca, Choclo, Negrito, Chalupa, Sisal, Upa Guapo, La Langosta.

Premio Cábula, distancia 1.500 metros: Capitolio, Nopalito, Galette, El Regente, Miohíto, Armel, Mapamundi, Vivaz, Campanita, Polar Wind, Don Domingo, Enamorada, Largador, Gay Bob.

Premio Cacatúa, distancia 1.200 metros: El Regente, Sultanita, Tarascón, Mecha, La Toribia, Apolo, Dantoncito, Wrangel, Tablón, My Bride, Giselle.

Premio Cachetazo, distancia 2.000 metros: Evil Eye, Condenador, Cantador, Solferino, Don't, Apogeo, El Loco, Quijote, Desdeñosa.

Miércoles 19—

Premio Dainty, distancia 1.400 metros: Paints Well, Algazara, Wiki Girl, Suerte Clavada, Avichucha, Correntina, Istar, Saboya, Ro Lía, Oh Yes, Obimba, Arica.

Premio Dainty Lassie, distancia 1.500 metros: Elegante, Gallego, Bruant, Trompa, Samán, Perí Peró, Lapidary, Nogalito, Royal Heart.

Premio Dairy, distancia 1.300 metros: Quebir, Cruz, Campoamor, Mon Vieux, Triunviro, Flamante, Siulnas, Grisdor, Infierno, Mecha, Trompa, Wrangel, La Querencia, Majadera, Ney, Brillantina, Anilina, Pisa Morena, Gavota.

Premio Dairy Man, distancia 1.500 metros: Radiobo, Mascarilla, Atajo, Plateresca, Siulnas, Toronjil, Payanca, Choclo, Chalupa, Sisal, La Langosta, Tala.

Premio Dale Dale, distancia 1.300 metros: La Lechera, Cruz, Oblicua, Galette, Cuchilla, Armel, Campanita, Polaina, Enamorada, Alma Gaucha, Con Garbo, Gavota, Giselle, Punta Chica.

Premio Damasco, distancia 1.400 metros: Mi Paica, Foguito, Polipi, Campoamor, Tarascón, Apolo, Dantoncito, Mi Sombra, Pisa Morena, Sondal.

Premio Dandovida, distancia 1.600 metros: Rebenque, Cantador, Solferino, El Regente, Vivaz, Mapamundi, Polar Wind, El Loco, Torreón, Mirol, Michito.

MARI PEPA

Será de la partida en el clásico Serrato

La excelente hija de Maroñas se prepara para reprisar con éxito en la prueba clásica del próximo domingo.

El sábado, Benjamín Gómez le dió un floreo en 2.400 metros, cubriendo la distancia en 2'40". En los últimos 1.000 metros empleó 1'3". Desempeñándose muy bien.

PINCEL

Completa sus formas

También disputará el clásico Serrato este pensionista de Di Giuli.

Anteayer, después de disputada la última carrera, su jockey habitual A. Pérez, le dió una corrida en 2.400 metros, distancia de la prueba a disputar, en la que empleó 2'33" 1|5. Salió con tren violento y en los primeros 1.000 metros puso 1'2" 3|5; 1.400 en 1'26"; 2.000 en 2'5" 1|5. Ultimos 1.600 metros, apareado a Picotón, con F. Pérez, en 1'42". Ultimos 1.000 metros en 1'7" 1|5 y 300 finales en 21" 1|5. Al final dominaba Picotón, pero hay que tener en cuenta que el hipjo de Chiva Negra salió imprimiedo un tren vertiginoso y al final, claro está, se paraba.

LA PISTA GRANDE

No será habilitada en el transcurso de toda esta semana

Tal medida obedece a una disposición de la intendencia, que ha resuelto realizar un arreglo general sobre todo, en el lado de la recta, donde, según nos informaron, será necesario levantar la cancha unos 50 centímetros.

Viene siendo objeto de elogiosos comentarios la labor desplegada por el intendente, señor Villegas, que está transformando la cancha en forma que quedará pronto en inmejorables condiciones.

EL PREMIO JOSE SERRATO

Handicap para todo caballo. Peso máximo, 62 kilos. Mínimo, 45 kilos. Premios, $ 3.000 al 1.o, 500 al 2.o y 250 al 3.o. Distancia, 2.400 metros.

Competidores y montas

Taylor, M. Tapia.
Moroe, P. C. Moreno.
Llanero, J. Ponciolo.
Pincel, A. Pérez.
Envite, J. Batista.
Formosa, B. Gómez.
Mari Pepa, X. X.
Zorzal, I. Rijo.

Mundo Comercial

BOLSA DE COMERCIO

Primera rueda

Cédula H. Arg. 2a. serie, marzo 13; 3000 a 98.80.
Id. 4a. serie, marzo 12: 16.000 a 97.70.
Id. 6a. serie, marzo 12: 10.000 a 96.50.
Id. 7a. serie, marzo 12: 7.000 a 95.40.
Id. 8a. serie, marzo 12: 9.200 a 95.30.
Id. 9a. serie, contado: 15.000 a 95.40.
Id. 11a. serie, marzo 12: 5000 a 97.30.
Id. 13a. serie, marzo 12: 21.125 a 97.50.
Id. 14a. serie, marzo 12: 5.000 a 97.50.
Id. 17a. serie, marzo 12: 30.850 a 94.70.
Id. 18a. serie, contado: 10.500 a 94.70.
Id. marzo 12: 33.900 a 94.70.
Id. 19a. serie, contado: 42.000 a 94.90.
Id. marzo 12: 253.500 a 94.90.
Cédulas Nac. serie L. marzo 12: 1.500 a 93.50.
Id. serie K contado: 20.500 a 93.
Id. marzo 12: 11.500 a 93.
Crédito 1922, marzo 12: 31.300 a 96.90.
Id. 1923, marzo 12: 12.900 a pesos 96.50.
Id. 1917, marzo 12: 5.000 a pesos 82.30.
Renta Municipal, 6 1|2, marzo 12: 35.000 a 98.30.
Emp. 1911, marzo 12: 15.700 a 77.10.
Bonos Hip., serie A. marzo 12: 3000 a 93.10.
Banco Hogar Arg. marzo 12: 45 a 47.
Banco Español, marzo 12: 40 a 81.
Id. abril 30: 100 a 18.
Banco Galicia, marzo 12: 15 a 73.50.
Banco Francés, marzo 12: 300 a 33.
Id. fin de mes: 1000 a 34.50.
C. Rivadavia, marzo 12: 50 a 25.
Las Palmas C. Austral, marzo 12: 100 a 70.
Arenera Vizcaíno, marzo 12: 70 a 81.

MERCADO DE CAMBIOS

Primera rueda

Pesetas (cable), abril 30: 50.000 a 5.35.

(Precios oficiales)

Primera rueda

	$ oro	$ m|n.
Libras	43.1|16	12.6665
Francos	20.70	0.1098
Belgas	28.80	0.9549
Suizos	4.44	0.5119
Florines	2.07.1|4	1.0966
Liras	18.37	0.1237
Pesetas	6.24	0.3642
Dólares	130.60	2.9682
Reis	32.500	0.3524
Montev.	7.1|40|o	2.2597

COMPRAVENTA DE TITULOS

Compradores: Debentures Anglo-Arg. de [illegible].
Ofrecidos: Hogar Propio, Galicia (reg.), Club Mar del Plata.

MERCADOS EXTRANJEROS

Liverpool, las 16.40:
Se cotizan parciales de trigo Barletta, Bahía Blanca y|o Ruso, 63 1|2 libras.
Marzo, para Liverpool, a 42|9, vendedores, pero es difícil cotizar por falta de demanda.
Se cotiza maíz, Plata, marzo para Liverpool a 41|6, vendeores; difícil cotizar por falta de demanda.
Tonos del mercado de Londres:
Trigo. — Sostenido, pero la demanda es pobre.
Maíz. — Sostenido a últimos precios, pero tranquilo.
Trigo. — Rosafé (por Central), disponible 10|1; anterior, 70|1 1|2, tranquilo.
Maíz. — Disponible 9|5 1|2, anterior 9|6, tranquilo.
Ventas:
Trigo. — B|Ruso 64 1|2 libras (80 1|2 ks.), parcial 250 toneladas, en general, para Liverpool 44|3.
Nueva York, 11:

Noticias de navegación

A MEDIA NOCHE, LLEGARA DE BAHIA BLANCA, EL "AMERICAN LEGION"

Zarpó ayer de Bahía Blanca, después de efectuar reparaciones en el dique grande de Carena, el vapor estadounidense "American Legion", cuya salida para Norte América, está fijada para el 13 del corriente a las horas 15.

Este paquete, entrará a nuestro puerto a media noche e inmediatamente iniciará sus operaciones de carga, a fin de zarpar en su fecha hacia el Huddson.

EL VAPOR "LABRADOR", SALDRA MAÑANA PARA LA COLONIA

La Compañía Argentina deNavegación Lda. hace saber que la salida del vapor "Labrador", quedó resuelta definitivamente para mañana a las 8, reanudando sus viajes a Colonia, Canchillas y Carmelo.

Regresará de Carmelo, el jueves a las 8 horas.

EL "REINA VICTORIA EUGENIA"

Un aviso llegado a la agencia local, da cuenta que anteayer, a las 13 horas, pasó Tenerife, sin novedad, el paquete español "Reina Victoria Eugenia", que se encuentra en viaje para ésta.
Conduce pasaje, carga y correo.

Existencias visible, estados Unidos y Canadá (en toneladas):
Trigo. — Esta semana, 3.740.592; en la semana pasada, 3.870.299; el año pasado, 2.244.860.
Maíz. — Id 570.989, id 480.459, id. 762.390.
Avena.— Id. 424.244, id. 414.867, id. 453.090.

MERCADO DE CEREALES A TERMINO

Primera rueda

Trigo. — Entrega en abril, 400 toneladas a 10.47, en dársena.
Entrega en mayo, 200 toneladas a 10.58, en dársena.
Maíz. — Entrega en junio, 200 toneladas a 7.70, en dársena.
Lino. — Entrega en marzo, 100 toneladas a 18.42, en dársena.
Entrega en abril, 10 toneladas a 18.54, en dársena.
Entrega en mayo, 300 toneladas a 18.66; 100 a 18.67; 200 a 18.65; 100 a 18.67; 100 a 18.68; 300 a 18.70; en dársena.
Entrega en junio, 300 toneladas a 18.85; 100 a 18.82, en dársena.

MERCADO A TERMINO DE ROSARIO

Primera rueda

Trigo. — Entrega en mayo, 200 toneladas a 10.45.
Entrega en junio, 100 toneladas a 10.55.
Lino. — Entrega en abril, 200 toneladas a 18.30; 100 a 18.29; 400 a 18.35.
Entrega en mayo, 100 toneladas a 18.45; 100 a 18.39; 300 a 18.36.
Entrega en junio, 200 toneladas a 18.55; 100 a 18.50.

MERCADO CENTRAL DE FRUTOS

Ventas de hoy

Lana cruza gruesa: 1000 kilos pesos 1700; 2000, $ 1550; 1500, pesos 1500.
Borregas — Cruza fina: 1000 kilos $ 1800; 3000, $ 1700.
Mediana y gruesa: 3000 kilos pesos 1650; 2000, $ 1600; 1000, pesos 1400.
Segunda esquila: 1000 kilos pesos 1550; 2000, $ 313450.
Criolla: 1000 kilos pesos 1280.
Mestiza: 1000 kilos $ 1550.
Barriga: 1000 k. $ 1020.
De Camarones — Cruza fina y mediana: 13000 kilos pesos 2270.
Gruesa: 700 kilos, $ 2000.
De Zapala — Cruza fina suelta: 3000 kilos $ 2300.
Pieles lanares, lanudo consumo: 300 kilos a $ 160; 2000 a 155; 1500 a 150; 300 a 148; 1500 a 145; 1000 a 140; 500 a 130.
Desecho: 500 kilos a $ 140; 1500 a 135; 1500 a 130; 700 a 128; 1500 a 125; 1000 a 120; 500 a 110.
Corto consumo: 500 kilos a pesos 120; 500 a 115; 1500 a 110; 700 a 105; 5000 a 100.
Borregos: 200 kilos a $ 110; 200 a 105; 100 a 100.
Lana entrada: 116.284 kilos.
Salida: 81.483 kilos.
Entrada total: 37.909.823 kilos.
Existencia: 3.105.324 kilos.
Cueros vacunos: 100 cueros a $ 12.50; 400 a 12.40; 100 a 12.20; 100 a 12.10; 300 a 12.00; 200 a 11.90; 400 a 11.80; 150 a 11.50. 100 a 11.20 200 a 11.00; 50 10.70; 50 a 10.50.
Becerros. 700 cueros a $ 10.00; 50 a 9.80.
Nonatos: 400 cueros a $ 7.00; 20 a 6.80.
Becerros y nonatos: 600 cueros a $ 10.00.
Salados: 150 cueros a $ 0.60 50 a 0.55.
Carnicería: 450 cueros a$ 0.62; 50 a 0.61.
Correntinos: 350 cueros a $ 0.65.
Potros: 50 cueros a $ 7.00; 100 a 6.50; 150 a 6.00.
Salados: 20 cueros a $ 7.50.
Cerdas: 300 kilos a $ 21.00; 200 a 20.00; 300 a 19.70; 500 a 19.50; 400 a 19.00; 500 a 18.50; 600 a 18.00. 6.000 E. R., a 18.00; 300 a 17.50; 500 17.00.
Medias Colas: 50 kilos, a $ 26.00.
Corderitos: 60 docenas, a $ 6.50; 20 a 6.00.
Nutria: 10 kilos, a $ 17.00; 30 a 15.00.
Cabras, 1,000 kilos, a $ 18.00.
Lobos: 25 cueros, a $ 0.30.
Liebres: 200 cueros, a $ 0.30; 100 a 0.10.

BOLSA DE CEREALES

VENTAS DE HOY

Trigo candeal.— 743 bolsas, dpto. a $ 13.50, Saint Freres.

Trigo varias clases.— 411 Dpto. a 10, U. Alzaga y Cía.; 172 Once, 10.50, J. Elordi y Cía.; 320 Dpto., 10.45, U. Alzaga y Cía.; 721 Sola, 10.40, Corp. Arg. Andes; 165 Once, 10.30, Devoto Ltda.; 833 Puente Alsina, 10.30, Estremé Hnos.; 387 Buenos Aires, 10.30 L. Fernández; 270 Sola, 10.60, M. B. y Grondona; 470 Once, 10.30, S. y Bercetche; 158 Once, 10, Palacios Hnos.; 154 Buenos Aires, A. Vélaz y Cía.; 414 Sola, 9.85, Devoto Ltda.; 804 Sola, 9.80, id.; 1.038 Once, 9.80, Palacios Hnos.; 1.245 Once 9.95, A. Diante; 300 Once, 9.65, L. y Etchegaray; 312, Once, 9.65, S. y Bercetche; 358 Puente Alsina, 9.90, Muñiz e hijos y Gilardi; 736 Sola,; 337 Sola, 9.40, Palacios Hnos.; 2341 dpto., 9.70 U. Alzaga y Cía.; 386 Once, 9.10, Corp Ar. Andes; 400 Buenos Aires E. Albers y Cía.; 112 Sola, 9.00, P. y A. Lanusse; 414 Osce, 8.50, García Ltda.;

Trigo Tangaro.— 680 bolsas, Sola, a $ 10.20, M. B. y Grondona.

Centeno.— 100 bolsas, B. A., a $ 7.50, Palacios Hnos.

Triguillo.— 136 bolsas, Once, a $ 8.60, Carlos Roselli; 56 dpto., 8.50, I. y E. Pilitz; 15 B. A., 8.20, P. y A. Lanusse.

Alpiste.— 21 bolsas, Once, 21.50, B. V. y Orbeta;.

Maíz colorado.— 927 bolsas, dpto., a Poccilini y Cía.; 486 Sola, 9.60, P. Genta y Cía.; 50 Sola, 8.60, P. Genta y Cía.; 334 Sola, 9.50, Oscamou y Cía.

Maíz morocho.— 110 bolsas, Osce, a pesos 9.50, A. Rinaldi; 381 Sola, 9.50, A. A. Ojea y Cía.; 385 Sola, 9.00, H. Rizzio y Cía.

Maíz amarillo.— 758 bolsas Sola, 9.55, P. y A. Lanusse; 330 Sola, 9.50 id.; 330 Sola, 9.40, Alchourron Ltda.; 533 Sola, 9.40, P. y A. Lanusse; 330 Sola, 9.48, S. 741 Sola, 9.40, Palacios Hnos. 720 Sola, 9.30, Santamarina e hijos; 183 Once, 9.60 F. Dorignac y Cía.; 165 Sola, 9.30, P. y A. Lanusse; 270 Sola, 9.10, Saint Freres.

Rye Grass.— 30 bolsas, Once, 7.00, Saint Freres; 183 Sola, 6.60, Grotto Hnos.

Avena.— 505 bolsas, Once, 7.65, Perlender y Cía.; 142 Once, 7.00, García Hnos. y Cía.; 537 Once, 7.50, Carlos Rosselli; 533 Once, 7.40, Ljohann y Cía.

Cebada.— 185 bolsas(, Sola, 7.80, R. D. Barker; 199 Once, 8.30, Santamarina e hijos; 181 Sola, 8.10, Oscamou y Cía.; 135 Once, 7.90, Perlender y Cía.; 100 Sola, 7.30, H. Ferro; 25 Puente Alsina, 6.50, M. Hnos. y Gilardi.

Lino.— 447 bolsas Sola, 18.30, Chapar y Cía.; 116 dpto., 18.20, Gnecco y Bloch; 417 Once, 17.50, T. P. y H. Ojea; 151 Once, 17.90, Saint Freres; 325 lorz 17.50, Oris y Cía.; 340 Sola, 17, 911 Sola, 17, A. Rinaldi; 156 Once 18.10, Lutjohann y Cía.; 158, Buenos Aires, 16.90, Palacios Hnos.; 958 Buenos Aires, 15.50, A. Vélaz y Cía.; 150 Sola, 15.80, Devoto Ltda.; 515 Once, 13.50; Saint Freres; 305 Once, 12, Saint Freres; 55 Once, 11.50, id.

Nabo.— 310 bolsas, Once, a 16.00, Perlender y Cía.; 483 Sola, 16, B. y Marguis; 62 Sola, 15.50, M. B. y Grondona; 191 B. A., 15.50, Goñi Lorenzo y Cía.; 170 Sola, 15.50, Iraizos Hnos.; 334 Once 15, Bernhard y Cía.; 234 Once, 14.50, Perlender y Cía.; 259 Once, 14, Perlender y Cía.; 109 Once, 14.20, L. y Etchegaray; 153 Once, 13.30, S. Elissalt.

Nabo.— 80 bolsas Once, 9.00, A. Rivera; 78 Once, 8, A. Ribaldi; 12 Once, 8, Perlender y Cía.; 105 Once 14.50, Saint Freres; 108 Buenos Aires, Saint Freres.

Ventas del día 10:

Avena.— 370 B. A., 5.90, E. Colombo y Cía.

Nabo.— 14 B. A., 12.

Lino.— 188 B. A., 18.60, E. Colombo y Cía.; 475 B. A., 18.30, id. id.; 960 Sola, 16.50, B. y V. Orbeta; 102 Once, 17.60, Duggan Hnos.; 460 B. A., E. Colombo y Cía.; 350 Once 14, García Ltda.; 107 Once, 18.25, Devoto Ltda.; 120 Once, 16, A. Rivera; 185 Once 14.40, Perlender y Cía.

Maíz amarillo.— 310 bolsas Once, 9.55, F. Dorignac y Cía.; 394 Sola, 9.50, id. 719 Sola, 9.50, id. id.

ENTRADAS GENERALES

Once, trigo 8181, lino 3934, nabo 1011, centeno 605, cebadilla 281, alpiste 380.
Brian, trigo 13.389, lino 5410 cebada 1730, avena 1313.
Lacroze: Paja 100.
Colegiales: Trigo 3580.
Puente Alsina: Trigo 4705, avena 320, cebada 1380, lino 1148.
Buenos Aires: Trigo 3841, triguillo 213, avena 1305, centeno 300, maíz 285, lino 2191, nabo 289.
Sola: Trigo 4611, lino 3086, nabo 789, maíz 2345, avena 2253, cebada 1457, alpiste 719.
Palermo: Trigo 4118, harina 400, lino 378, nabo 10, avena 592, cebada 40, alpiste 38.
R. Argentino: harina 1344.
R. Norte: Harina 1040, paja 347.
Puerto: Lino 27.862.
Rural: Lino 478, maíz 795, nabo 401.
Totales de las entradas: Trigo [illegible], lino [illegible], maíz [illegible], avena 14.510, cebada [illegible], alpiste 1002 harina [illegible], paja 947, centeno 1603, cebadilla 451, triguillo 213.

MERCADO DE PATATAS

(Estación Casa Amarilla)

Han entrado hoy en este mercado 896 bolsas de patatas; R. Argentino, 714.
Total: 1610 bolsas.
Precios de venta: Patatas, según clase, de pesos 0.40 a 0.80 los 10 kilos.

MERCADO DE PASTO

(Est. Caballito)

Han entrado hoy en este mercado: Once, fardos grandes 1360 y 7634 chicos; Colegiales, 3529 chicos; Buenos Aires, 1040 grandes y 923 chicos; Sola, 1730 chicos; Palermo, 2914 grandes; R. Norte, 2258 chicos; Rural, 58 grandes. Totales: 2749 fardos grandes y 16.618 chicos.

Precio de venta: Pasto, alfalfa, fardo grande, de pesos 28 a 65; id chicos, de 27 a 60; pasto mezcla en fardo grandes, de pesos 24 a 40 los mil kilos.

MERCADO DE ABASTO PROVEEDOR

Fueron descargados en este mercado por chatas y carros 530.000 kilos de frutas y 760.000 kilos de verduras en general y 12 vagones del F. C. C. de B. A. con 82.600 kilos, que sumados a los anteriores nos arroja un total de 842.600 kilos de verduras.

Legumbres y verduras frescas y secas, sin mayores alternativas en los precios y condiciones de venta. Se verificaron hoy las operaciones, para la variedad de ambos renglones, en general las cotizaciones fueron sostenidas.

Para frutas no se produjo variante de importancia, continuando las ventas desarrollándose con plaza sostenida.

MERCADO DE HACIENDA VACUNA

(Liniers)

Más o menos dentro de los mismos precios sostenidos del día anterior, se colocaron hoy las diferentes clases de animales de consumo, como ser: novillitos, vaquillonas y vacas gordas y especiales.

Las tropas de vacas de conserva y terneros mamones fueron colocadas son flojedad, a causa de la falta de interesados por estas categrías.

Para novillos de frigorífico se consiguieron los mismos precios satisfactorios del día anterir.

La entrada de hoy en este mercado fué de 9.537 cabezas, clasificadas en la siguiente forma: novillos, 2.870; vacas, 3.347; terneros, 3.370.

Las compras efectuadas por los frigoríficos fueron las que siguen: Sansinena, 955; La Blanca, 1.554; Swift, 31; Armour, 184; Wilson, 1.209; The Smithfield, 219; Saladero Atalaya, 169.

Los precios corrientes fueron los siguientes:

Toros y terneros gordos y especiales para frigorífico, de $ 75 a 106; id generales id 58 a 80; novillos especiales (chilled-beef) id 131 a 134.50; id (congelar) id 105 a 120; id generales (continente) id 86 a 103; id generales para consumo, de 53 a 80; novillos excecionales, a 80; id gordos y especiales, a 53 a 72; id generales, de 26 a 46; vacas gordas, de 80 a 91; generales, de 53 a 74; vaquillonas gordas y especiales, de 50 a 79; id generales, de 20 a 44; terneras especiales, de 44 a 50; gordas, de 27 a 40; id generales, de 10 a 23; mamones gordos y especiales, de 14 a 20; id generales, de 4 a 10.

Ventas de hoy

ALONSO Y BLAQUIER—
40 novillos de Monte a 80.
ANASAGASTI JUAN—
55 novillos de Lobería a 100, 21 id id a 96, 72 vacas de Balgrano a 49, 70 terneros a 30, 50 id id a 21.
ACCAME BELLINI y Cía.—
13 vaq. de Pampa a 30, 16 id Alberti a 85, 6 id id a 30, 9 de Berutti a 40, 7 i did a 57, 8 vacas a 55, 14 novillos a 0, 40 terneros de Pergamino a 22, 64 id id a 14.
ALCHOURRON Lda. S. A.—
8 vacas de Balcarce a 72, 7 vaq. a 40, 6 id id a 55, 8 id id a 55, 2 novillos a 55, 2 id id a 40, 40 terneros de Pila a 26, 59 id id a 20, 40 mamones a 10, 6 vacas de Tandil a 58, 4 novillos a 52, 11 terneros a 47, 6 vaq. a 38.
ABELLO y Cía. B.—
25 novillos de Pampa a 110, 26 id id a 95.
BELLOCQ e HITA—
14 terneras de San Ignacio a 26, 102 a 23.
BERISTAYN v. LARGUIA—
81 novillos de Los Toldos a 85, 15 novillitos a 70.
BASUARAN FELIPE—
38 vaq. de Mackenna a 40, 37 terneros a 33, 30 vaq. de La Cantera a 53, 10 terneros a 47, 2 novillitos a 40.
BAYONA y Cía. JOSE—
4 terneros de Pila a 75, 3 novillos a 75, 12 novillitos a 74, 18 id id a 64, 13 id a 54.
CASAS JOSE B.—
22 toros de Juárez a 58.
GROTTO H.s.—
16 vaq. de Córdoba a 50, 23 id id a 35.
CORDOBA e hijo PEDRO—
3 vacas de General Pinto a 80, 6 novillitos a 68, 11 novillos a 85, 2 id id a 110.
CASH COLOLL JONES y Cía.—
3 terneros de Lobería a 35, 41 id id a 25, 40 id id a 24, 28 id id a 12, 35 mamones a 14.
CHAPAR y Cía.—
11 vaq. de Córdoba a 32, 11 id id a 47, 17 novillitos a 38, 7 terneros de T. Lauquen a 19, 11 novillitos a 58, 7 id id a 48, 2 vaq. a 45.
CALVO NICOLAS A.—
6 torunos de Monte a 103, 6 novillos a 97, 21 id id a 139.
CARRIQUIRAY CASAUX y Cía.—
12 novillos de Entre Ríos a 90, 5 vacas a 58.
CUESTA y Cía.—
4 novillitos de Córdoba a 23, 8 vaq. a 45, 40 id id a 43, 3 novillos a 50, 16 vaq. a 52, 20 novillos de Bragado a 101, 15 vacas de 9 de Julio a 44, 8 novillitos a 30, 4 tetrneros a 25, 11 vacas a 50, 10 id id a 60, 2 toros a 60, 10 mamones a 8; 2 id a 18, 18 vaq. de Viamonte a 55, 10 novillos a 120, 3 terneros de 9 de Julio a 70, 27 novillitos a 92, 8 id id a 110.
DRYSDALE y Cía. J. A.—
10 novillos de Monte a 60, 11 id id a 58, 2 vaq. a 47.
DE LOS SANTOS y Cía. J. C.—
7 vacas de Rauch a 38, 5 vaq. a 30, 2 novillitos a 56, 5 id id a 37, 4 tetrneros a 20.
DEVOTO y Cía. Ltda. TOMAS—
15 vacas de Pehuajó a 65, 5 id id a 48, 6 terneros a 21, 5 ttoritos de Córdoba a 35, 13 vaq. a 60, 10 vacas a 67, 2 tetrneros a 19, 15 vacas de Pehuajó a 67, 14 id id a 75, 80 novillos de Pampa a 110, 2 terneros de Pehuajó a 27, 4 vacas a 15.
DIAZ y OLIVARES—
26 vaq. de C. Tejedor a 80, 40 id id a 70, 10 vaq. de Neutral a 52, 10 id id a 40, 29 terneros de Rivadavia a 16, 6 id id a 23, 26 id id a 19, 6 vacas a 60, 2 novillitos a 39, 6 vaq. a 39, 9 id id a 58, 21 a 37.
ELORDY y Cía. JUAN—
21 novillos de Pampa a 60, 8 id id a 48.
ESTREME Hnos.—
3 terneros de Ayacucho a 25, 3 id id a 32, 18 id id a 17, 5 id id a 15, 6 id id a 5.
ESTRUGAMOU JUAN—
11 terneros de T. Lauquén a 25, 2 vacas a 45, 4 vaq. a 40, 16 vacas a 57, 15 tetrneros a 37, 8 novillitos a 44, 2 id a 37, 3 terneros de Rivadavia a 30, 0 vaq. a 38, 7 vacas a 57, 27 novillitos a 43.
FRERS JULIAN—
119 mamones de Pila a 18.
FERRARI Hnos. y Cía.—
28 novillitos de Córdoba a 64, 15 id id a 50, 35 vaq. a 48, 13 terneros a 32, 4 id id a 35, 3 vaq. a 35.
GIBSON Hnos.—
5 vacas de Azul a 58, 23 terneros a 30, 17 id a 24.
GOÑI IGNACIO (hijos y Hnos.—
49 terneros de Ayacucho a 29, 20 mamones a 17, 37 vaq. de Pampa a 51, 24 id a 36, 17 id a 35, 12 vacas a 45, 4 id a 60, 17 mamones a 20, 66 terneros de Chascomús a 13.
GENTA y Cía. PEDRO—
100 vacas de Guaminí a 47, 10 id a 64, 7 vaq. a 33, 18 id a 50, 2 id a 35, 40 terneros de Rivadavia a 26, 1 id a 35, 23 id a 30.
GONZALEZ GARCIA ANGEL—
30 novillitos de 25 de Mayo a 55, 10 vaq. a 35, 27 novillitos a 34.
IRAIZOS Hnos.—
7 novillos de Balcarce a 64.50, 5 id a 97, 13 id a 109.
IRIARTE ZALBA ANTONIO—
11 novillitos de Lincoln a 40, 14 terneros a 30, 14 id a 21.
IRIART y Cía. ADOLFO—
5 vacas de Villegas a 78, 7 id a 68, 28 vaq. de Viamonte a 68, 35 terneros a 32, 3 novillos de Villegas a 75, 2 vaq. a 63, 1 novillo a 50, 2 vacas a 50, 6 terneros a 30, 10 novillitos de Bragado a 44.
IGLESIAS BIDON CHANAL y Cía.—
17 novillitos de Pehuajó a 40, 42 vacas a 55, 35 vaq. a 48.
LANUSSE P. y A.—
2 terneros de Monte a 41, 16 id a 29.50, 11 id a 22, 3 vacas a 58.50, 15 terneros a 25, 23 id de Rauch a 7, 5 id a 8, 21 id a 29, 7 id de C. Casares a 17.50, 15 id a 25, 12 vacas a 70, 16 vaquillonas de Rivadavia a 72, 16 id a 66, 18 id a 65, 2 terneros de Ayacucho a 35, 3 vaquillonas a 36, 4 vacas a 61, 18 vaquillonas a 51, 5 vacas a 58, 3 id de T. Lauquén a 57, 11 vaquillonas a 76, 16 id a 69, 2 vacas a 81, 3 novillitos a 42, 16 vaquillonas a 70, 12 id de Pellegrini a 48.50, 12 id a 55, 11 id a 52, 6 terneros de Pila a 82, 12 id a 19.50, 12 vaquillonas a 40, 12 terneros a 32, 12 vaquillonas a 43.50, 5 id a 44.50, 7 novillos de 9 de Julio a 78, 3 novillitos de Rivadavia a 38, 18 novillos a 87, 4 id a 110, 11 vaquillonas a 83, 11 vacas a 57, 4 terneros a 27.50, 5 id a 14.
LALOR JUAN—
12 vaquillonas de Quilmes a 42, 11 id a 32, 2 terneros a 4, 5 vacas de Monte a 3, 9 novillitos a 42.50, 12 vaquillonas a 34, 2 tetrneros a 16, 4 vacas de Córdoba a 57, 9 id a 57, 14 terneros a 42, 12 id a 41, 20 id a 40, 20 id a 36, 12 vaquillonas de Pehuajó a 53.50, 13 id a 57.50, 22 novillitos a 70, 0 vaquillonas de E. Echeverría a 30, 12 id a 39, 10 id a 38, 4 vaquillonas de Balcarce a 57.50, 14 novillitos a 65, 2 vacas a 69, 12 novillos a 70, 13 novillitos a 72, 13 vaquillonas de Pehuajó a 71, 14 id a 74, 8 vacas a 29.50, 2 vacas a 47, 22 terneros de C. Casares a 6.50, 13 id a 11, 18 id de Pehuajó a 23, 14 vaquillonas de Monte a 64, 14 id a 67.50, 12 id a 61.50, 23 terneros a 31.50, 9 id a 27, 27 id a 20, 3 vaquillonas de Lincoln 57, 3 terneros a 9, 11 id a 24.50, 12 id a 29, 9 id a 25.50, 20 vacas de Pehuajó a 4.50, 20 id a 73, 20 id a 70, 20 id a 70, 14 id a 53, 15 id a 64, 12 id a 55 23 terneros de Córdoba a 38, 18 vaquillonas a 60, 14 vacas a 77.50, 14 a 78, 16 a 75, 10 a 69, 10 a 85, 10 a 81.50, 12 de C. Tejedor a 59, 4 vaquillonas a 24, 4 vacas a 36, 4 novillitos a 64, 15 torunos a 106, 6 terneros a 17, 5 vaquillonas a 44, 4 id a 35, 15 id de C. Tejedor a 19, 27 id a 42, 28 id a 44, 28 id a 43, 11 novillos a 45, 14 vacas a 68, 14 id a 58, 10 novillos a 104.
LIZARRALDE Hnos.—
12 vacas de V. Sauze a 59, 6 vaquillonas a 37, 10 a 42, 15 novillitos de 25 de Mayo a 64, 4 vacas a 70, 4 terneros a 30, 37 a 25, 2 mamones a 18, 23 terneros de Lavalle a 35, 21 a 37.
LANUS y ARANCEDO—
28 vacas de Pampa a 65, 27 a 55, 37 vaquillonas a 47, 20 novillos a 66, 11 novillitos a 40, 18 vaquillonas a 45, 3 vacas a 65, 11 novillos a 72, 36 vaquillonas a 50, 29 noillitos a 58, 23 novillos a 65, 16 novillitos a 48, 6 vaquillonas a 46.
LASCURAIN y ETCHEGARAY—
35 mamones de Ayacucho a 18.
MARASPIU y Cía. ANDRES—
2 vaquillonas, de Balcarce, a pesos 85; 6 id, a 55; 7 id, a 41; 2 vacas, id, a 38; 3 novillito, id, a 60.
MIHURA y Cía. —
10 terneros, de Cuenca, a $ 26; 90 id, a 20.
MAZZINO Y Cía., A.—
31 novillitos, de Pellegrini, a $ 57; 17 vaq. id, a 42; 17 id, a 38.
MURRE y Cía., R.—
18 novillitos, de Balcarce, a $ 71; 10 id, a 62.
MENDEZ y Cía., J. M.—
21 novillos, de Monte, a $ 86; 3 toros de Lob ría, a 90; 3 vacas, id, a 48; 3 novillitos, a 45; 11 vaq. id, a 40; 14 id, a 30; 3 terneros, id, a 20; 18 vacas, de Villegas, a 14.
BELE, REPETTO y Cía.—
12 vaquillonas, de Bolívar, a $ 60; 6 vacas, id, a 60; 9 vaq. id, a 41; 9 terneros, id, a 33; 47 id, a 19.
OJAM y LABIANO—
14 vacas, de Pehuajó, a $ 58; 25 vaq. id, a 52; 12 id, a 35; 2 novillitos id, a 40; 7 novillos, de Crdoba, a 96; 5 vacas id, a 68; 13 novillitos, id, a 65.
OLANO DIAZ y Cía.—
50 novillos, de Bragado, a $ 103; 50 vaq. de Villegas, a 52; 8 id, a 40; 9 nov. id, a 95; 9 id, a 82; 2 vaq. id, a 60; 2 vacas, id, a 70; 9 id, de Lamadrid, a 53; 18 id, a 58; 13 terneros, de Carlos Tejedor, a 15; 9 vaq. id, a 42; 4 id, a 25; 3 id, a 45; 14 novillos, de Bragado, a pesos 58.
PAREDES EDUARDO—
57 novillos, de T. Lauqén, a $ 131; 15 vaq. id, a 50; 15 nd, a 48.
PATRON COSTAS y PERO—
10 vaq. de Crdoba, a $ 60; 14 id, de 50; 6 vacas, de Azul, a 68; 6 terneros, id, a 45; 11 id, a 426 20 id, a 34.
POLLEDO CASIMIRO—
22 vacas, de Lincoln, a $ 79; 16 terneros id, a 56.50; 28 id, a 40.
PAPAU Y Cía., S.—
6 vavas, de T. Lauquén, a $ 73; 2 id, a 62; 46 novillos id, a 63; 11 id, a 48; 6 novillos id, a 70; 5 vaq. id, a 86; 4 id, a 48; 6 id, a 38.
INIGGROS y Cía. —
15 novillitos, de Crdoba, a $ 52; 16 id, a 40 5 vaq id, a 47.
PATRON FERNANDO L.—
2 novillos, de Suipacha, a $ 85; 8 id, a 50; 2 terneros id, a 30; 26 novillos id, a 56; 10 novillos id, a 56; 10 terneros de 9 de Julio, a 16; 26 vaq. id, a 28; 18 terneros, de Pehuaj, a 26; 70 id, a 27; 10 id, a 42; 16 id, a 33; 63 id, a 16; 17 vacas, de 9 de Julio, a 26; 2 vaq. id, a 30; 6 id, de Quilino, a 22; 3 vacas, id, a 26.
RODRIGUEZ Y GOÑI—
9 vaq. de Crdoba, a $ 66; 4 id, a 55; 16 id, a 50; 2 id, a 43.
RIVERA ANTONIO—
110 novillos, de Bragado, a $ 75; 23 id, de Viamonte, a 115; 8 id, a 75; 27 id, a 65; 6 vaq. id, a 58; 11 id, a 50; 2 vacas id, a 68; 4 id, a 58.
RODGE y Cía., G. M.—
12 vaq., de Crdoba, a $ 65; 12 id, a 59; 2 vacas, de C. Tejedor, a 90; 7 id, a 73; 7 id, a 88.
SALABERRY Y BERCETCHE—
2 terneros, de Pehuaj, a $ 28.50; 2 vaquillonas, id, a 84; 4 terneros id, a 20; 5 id, a 29; 2 vaquillonas, id, a 54; 5 terneros id, a 56 50; 11 id, a 18.50; 8 id, de Ayacucho, a 18.50; 10 id, a 24.50; 11 a 29.80, 2 vaquillonas a 18, 4 vacas a 55, 12 terneros de Azul a 70, 16 a 32, 8 a 25, 11 a 25.50, 25 a 30, 5 vaquillonas de Pellegrini a 25, 15 terneros a 48.50, 13 a 33, 2 vaquillonas a 32.50, 3 novillitos de 25 de Mayo a 58.50, 3 vaquillonas a 42.50, 9 a 46, 4 vacas a 30.50, 3 novillitos a 71, 7 vacas a 64, 14 novillos a 57, 8 a 86, 15 terneros de Olavarría a 72.50, 4 novillitos a 28.50, 7 a 27.50, 13 terneros a 46.50, 4 a 21.50, 5 vaquillonas a 17.50, 5 terneros a 35, 10 vaquillonas a 22, 9 terneros a 47, 12 novillitos a 36, 10 vaquillonas de Ayacucho a 32, 16 a 25.50, 14 a 35, 14 terneros de Las Flores a 54, 3 vacas a 40, 7 terneros a 30, 10 a 47.50, 7 novillos a 91, 12 vaquillonas de San Vicente a 65, 11 terneros a 23.50, 11 a 27, 6 a 24, 13 vacas de Tandil a 75, 10 a 81, 16 vaquillonas de T. Lauquen a 44, 14 a 44.50, 18 a 44, 12 vaquillonas de T. Lauquen a 43, 9 a 42.50, 15 de G. Villegas a 34.50, 2 terneros a 24, 13 a 24.50, 8 vaquillonas a 29, 21 novillos de Balcarce a 134.50, 3 vacas de P. Central a 32.50, 2 a 78, 8 novillitos a 59, 12 a 72, 4 vacas a 85.50, 12 terneros de Cañuelas a 24, 7 vacas a 59, 7 a 42, 4 vaquillonas a 67, 16 novillos a 57, 10 vaquillonas a 44, 18 novillos de Cañuelas a 71, 14 a 86, 18 a 61, 16 a pesos 61.
Sucesión MARTIN URTASUN—
23 vaquillonas de Guaminí a 67, 52 terneros a 23.
Sucesión BELTRAN SANSOT—
21 novillos de Lonquimay a 96, 21 vacas a 76.
SEGUI Hnos. y Cía.—
3 vacas de Córdoba a 91, 8 a 75, 5 novillos a 75, 4 novillitos a 66, 5 vaquillonas a 62, 9 novillos de Fragueiro a 65, 25 vaquillonas a 62, 25 terneros a 42, 13 a 32, 3 a 4, 35 de Córdoba a 30, 35 de Tosquita a 28.
SERANTES, CAIMI y Cía. —
18 novillos de Pila a 116, 4 vacas a 68, 12 de Ayacucho a 53.
THOMPSON y Cía.—
22 vacas de Juárez a 81.
TORLASCHI ENRIQUE—
25 novillos de Lincoln a 62, 7 a 48, 10 a 52, 20 vaquillonas de Bayauca a 40, 48 vacas de Granada a 48, 32 a 31, 36 terneros a 20, 27 novillos de G. Pinto a 110, 7 a 60.
TURCO y RAFFO—
37 novillos de Bragado a 96, 21 a 75.
TALBOT y ZAMBRANO—
8 vacas de Chilcay a 65, 3 a 58, 6 a 53.
TERRAROSA e hijos—
8 novillos de Monte a 72, 2 a 52.
UNZUE, ALZAGA y Cía.—
5 vacas de 25 de Mayo a 55, 4 a 72, 5 vaquilloinas a 35, 6 vacas de Belgrano a 60, 3 terneros a 23, 7 vaquillonas a 35.

MERCADO DE HACIENDAS LANARES

(Tablada F. C. O.)

Esta plaza se manifestó hoy algo más animada, pero sin cambios en los precios.

La entrada del día fué de 7.465 animales habiéndose vendido durante la mañana 9.428 cabezas de la siguiente forma: Sansinena 1.635; La Blanca 443; Armour 903; Swift 2015; The Anglo, 841; Wilson 1451; Muller, Smithfield y 2140, para los abastecedores locales.

Precios corrientes

Capones especiales frigorífico de $ 12.70 a 20; ovejas especiales, matadero de 13.00 a 18; ovejas generales para matadero de 8.00 a 11.00; borregos especiales y excepcionales para frigorífico de 16 a 20.20; borregos generales de 13.60 a 15; borregos generales para mataderos de 9.30 a 12,50,

VENTAS DE HOY

ALCHOURRON LDA.—
112 boregos frigorífico de Udaquiola a pesos 16; 86 borregos frigorífico a 16; 24 borregos de C. Casares a 16; 131 capones id de id a 12.70.
ARIZZI Y BEGUE—
68 boregos frigorífico de C. Tejedor a pesos 17; 1 ovejas mataderos a 11.
APHECA CANDAN Y CIA.—
36 capones frigorífico de Olavarría a 20; 47 borregos id a 15.20; 17 borregos id a 13.
BELLOCQ E HITA—
83 capones frigorífico de Udaquiola a pesos 17.90; 13 ovejas mataderos a 14.40; 129 boregos frigorífico a 12.90; 90 capones id a 16.90; 26 ovejas mataderos de id a 14.40; 77 borregos frigorífico a 14.
BASCARAN FELIPE—
98 boregos frigorífico de Tres Cuervos a pesos 19.50.
BAYONA JOSE Y CIA.—
130 boregos frigorífico de Casalins a pesos 15.50; 20 ovejas mataderos a 14.20; 50 boregos frigorífico a 13.20.
CORDOBA PEDRO E HIJOS—
118 ovejas mataderos de Luján a 17.70.
COPPOLA SEVERO Y CIA.—
32 boregos frigorífico de G. Campos a pesos 13; 129 borregos a 10 y 50; 1 ovejas mataderos de id a 11 y 50; 141 ovejas mataderos de id a 8.
DE LELLIS Y FAGES HNOS.—
63 capones frigorífico de Espartillar a pesos 17.50; 95 boregos de id a 14.50; 114 borregos a 14.50; 114 borregos a 15.50; 115 id a 13.60; 115 borregos id a 11.
DEVOTO TOMAS CIA. LDA.—
50 boregos frigorífico de Matanza a pesos 14.50; 48 boregos id a 14.
FIORITO HNOS. Y SAMBRIZZI—
110 boregos frigorífico de M. Cazón a 14.80.
LANUS Y ARANCEDO —
395 boregos frigorífico de Uribur ua pesos 18.30; 45 capones id de id a 18.
LANUSSE PEDRO Y ANTONIO—
100 capones frigorífico de López a 18.80; 44 id de Pardo a 16.70; 60 boregos id a 14; 17 borregos de id a 10.50; 20 capones frigorífico de Casalins a 16.70; 144 ovejas mataderos de id a 18.10; 92 boregos frigorífico de id a 12; 95 borregos frigorífico a 11; 63 boregos frigorífico a 10; 34 ovjeas mataderos de id a 9.50.
LASCURAIN Y ETCHEGARAY—
10 boregos frigorífico de Salliquelό a pesos 19; 80 capones id a 19.50; 110 boregos id a 14.
LALOR JUAN —
200 borregos frigorífico de Roberts a pesos 18; 38 capones frigorífico de Casalins a 18; 40 boregos mataderos a 9.30; 20 boregos frigorífico de id a 11.50; 23 capones frigorífico de V. Dorna a 19.50; 84 boregos id a 17; 90 ovejas mataderos a 15.50; 15 capones frigorífico de S. Vicente 14.50; 92 borregos frigorífico de e a 12.50; 83 ovejas mataderos de id a 13.50.
MENDEZ J. M. Y CIA.—
76 capones frigorífico de Bosch a pesos 16; 10 borregos frigorífico de id a 17; 18 ovejas mataderos a 13.50.
MARTINEZ DE HOZ Y HNOS.—
41 capones frigorífico de Vela a 19.50; 21 carneros del d a 15.50; 27 ovejas mataderos a 15.
OSCAMOU Y CIA.—
38 ovjeas mataderos de Telén a pesos 11.
PUIGGROS Y CIA.—
35 borregos frigorífico de Olavarría a pesos 19; 148 ovejas mataderos de id a 14.30.
PATRON FERNANDO L.—
200 borregos frigorífico de Castelli a pesos 20.20.
PEGASANO ROCCATAGLIATA Y CIA.—
203 capones frigorífico de Lobería a pesos 13.50; 15 boregos a 11.50; 34 ovejas mataderos de id a 11.50.
RODRIGUEZ Y GOÑI—
56 capones mataderos de Goyena a 10.60; 14 carneros mataderos a 9.80; 132 borregos frigorífico de id a 13.50; 27 capones a 16.80; 69 boregos mataderos de id a 9.30; 350 id frigorífico a 18.60; 258 boregos frigorífico de Ayacucho a 12.
SUC. BELTRAN SANSOT—
73 ovejas mataderos de aCtrilό a pesos 16.40; 68 borregos frigorífico de Pigüé a pesos 20; 92 boregos frigorífico de id a 17; 12 boregos id a 15.40; 21 borregos id a 13.50; 17 ovejas mataderos de id a 17.
SANTAMARINA E HIJOS—
43 boregos frigorífico de Pergamino a 19.50; 18 ovejas mataderos de id a 15; 10 borregos frigorífico de id a 11.80.
SALABERRY Y BERCETCHE—
18 ovejas mataderos de Bragado a pesos 18; 65 ovejas mataderos de id a 15; 26 ovejas mataderos de Espora a 16; 47 borregos frigorífico de id a 18; 48 boregos frigorífico de id a 15.
SUC. M. URTAZUN E HIJO—
93 borregos frigorífico de Udaquiola a pesos 10.80; 31 boregos frigorífico de id a 14.30.
SERANTES CAIMI Y CIA.—
40 borregos frigorífico de Catriló a pesos 20.20; 72 borregos frigorífico de id a 15.20.
THOMPSON E. A. Y CIA.—
179 capones frigorífico de Juárez a pesos 18; 161 ovejas mataderos de id a 17.30.

MERCADO DE HACIENDA PORCINA

(Liniers)

En iguales condiciones que el día anterior se operó hoy en este mercado.

La entrada del día fué de 957 cerdos.

Las compras efectuadas por los frigoríficos durante la mañana son las siguientes:

El Swift 191 cerdos.

Los precios variaron para cerdos flacos y generales entre $ 0.25 a 0.42; cerdos de media gordura, entre 0.44 a 0.52; capones especiales de frigorífico, entre 0.49 a 0.54; id id de consumo, entre 0.58 a 0.60 el kilo.

Ventas de hoy

MARTINEZ DE HOZ Hnos.—
7 cerdos, Tandil, 0.45.
13 id, id, 0.35.
BELLOCQ e HITA—
33 cerdos, Udaquiola, 0.44.
CRESPO y RODRIGUEZ—
53 cerdos, Pelllegrini, 0.55; 20 id, de id, 0.45; 41 id, Tres Lomas, 0.45; 11 id, Monte, 0.55; 8 id, id, 0.44; 4 id, Tres Lomas, 0.30; 20 id, Pergamino, 0.57.
PERRONE VICENTE—
11 cerdos, Chivilcoy, 0.43; 8 id, id, 0.26.
RIPOLL JUAN S—
20 cerdos, Avellaneda, 0.58; 36 cerdos, id, 0.54; 20 id, Navarro, a 0.25; 40 id, Santa Fe, 0.40; 25 id, id, 0.30; 43 id, id, 0.28; 18 id, id, 5.00; 20 id, Navarro, 0.55; 3 id, Ernestina, 0.56; 35 id, id, 0.42; 43 id, id, 5.00.
COPPOLA y Cía. SEVERO—
21 cerdos, Ayacucho, 0.56; 26 id, id, 0.45; 15 id, id, 0.47.
FERRARI Hnos. y Cía.—
17 cerdos, Córdoba, 0.42; 54 id, id, 0.41.
IRIARTE ZALBA ANTONIO—
20 cerdos, P. Kanki, 0.55.
DE LELLIS y FAGES Hnos.—
20 cerdos, Los Toldos, 0.60; 24 id, S. José, 0.51; 18 id, Ernestina, 0.51; 66 id, Matanza, 0.58; 20 id, Navarro, 0.55.
BASCARAN FELIPE—
19 cerdos, Elordi, 0.45.
MENDEZ Hnos. y Cía.—
44 cerdos, Cambaceres, 0.50; 20 id, Magdalena, 0.50.
LANUSSE PEDRO y ANTONIO—
54 cerdos, R. Pérez, 0.59; 20 id, 9 de Julio, 0.45; 40 id, Córdoba, 0.44.
SALABERRY y BERCETCHE—
20 cerdos, Villegas, 0.48.

CARNET DEL HACENDADO

Entradas en los distintos mercados y cotizaciones del día

MERCADO DE HACIENDA VACUNA

Entrada total: 9.587 animales; novillos, 2.870; vacas, 3.347; terneros, 3.370.
Compra total de los frigoríficos: 4.414 cabezas.

COTIZACIONES DEL DIA

	De $	La libra	a		Estado de la plaza
Novillos especiales Baby-beef		—		—	
" excepcionales (Chilled-beef)					
" especiales de frigorífico (Chilled-beef)	"	0.17	"	0.18	Animada
" gordos y especiales de frigorífico, para congelar	"	0.15	"	0.16	"
" cuarterones, gordos, de frigorífico	"	0.15	"	0.16	Sostenida
Novillitos y vaquillonas, mestizas, gordas y especiales, hasta 400 libras	"	0.14	"	0.16	Sostenida
" " " de más de 400 libras	"	0.13	"	0.14	"
Vacas mestizas, nuevas y gordas	"	0.12	"	0.13	"
" generales, gordas	"	0.11	"	0.12	"
" viejas	"	0.08	"	0.10	Encalmada
Terneros especiales	"	0.15	"	0.18	Animada
" mamones	"	0.12	"	0.26	Sostenida
Toros y torunos para conserva	"	0.09	"	0.10	Afirmada

MERCADO DE HACIENDA LANAR

Entrada total: 14.321 animales.
Compra total de los frigoríficos: 10.145. Consumo total: 2.346 cabezas.

COTIZACIONES DEL DIA

	De $	La libra	a		Estado de la plaza
Capones pesados, especiales, pelados	"	0.25	a	0.27	En calma
" livianos, gordos, de frigorífico, peladas	"	0.30	"	0.32	Sostenida
Ovejas livianas, gordas y especiales, peelados	"	0.23	"	0.25	"
" pesadas, con lana	"	0.19	"	0.21	Encalmada
Borregos especiales, de frigorífico	"	0.43	"	0.45	Muy firme
" generales " " matadero	"	0.40	"	0.42	"

MERCADO DE HACIENDA PORCINA

Entrada total: 957 animales.
Compra total de los frigoríficos: 191 cabezas.

COTIZACIONES DEL DIA

	De $	La libra	a		Estado de la plaza
Cerdos mestizos, excepcionales		—		—	
" " especiales de más de 140 kilos					
" " " " 120 a 130 "	"	0.58	"	0.60	Floja
" " " " 100 a 110 "	"	0.54	"	0.57	"
Capones frigoríficos " " 80 a 95 "	"	0.50	"	0.52	"
" de media gordura, según clase	"	0.44	"	0.48	"
" para invernada, según clase	"	0.48	"	0.41	"

BOLSA DE CEREALES

ENTRADAS TOTALES

		Mínimo	Máximo
Trigo	39.362 bolsas	—	—
Triguillo	213 "	—	—
Maíz	2.621 "	—	—
Lino	48.651 "	—	—
Nabo	—	—	—
Avena	44.510 "	—	—
Cebada	4.051 "	—	—
Cebadilla	451 "	—	—
Centeno	1.603 "	—	—
Alpiste	1.002 "	—	—
Semilla de alfalfa	—	—	—
Harina	2.684 "	—	—
Afrecho	—	—	—
Afrechillo	—	—	—
Rebacillo	—	—	—
Maní	—	—	—
Patatas	1.610 "	—	—
Garbanzos	—	—	—
Porotos	—	—	—
Ray-gras	947 "	—	—
Girasol	—	—	—
Maíz de guinea	—	—	—
Paja " "	4.037 "	—	—
Pasto-alfalfa	2.749 "	—	—
" "	15.813 "	—	—

MERCADO CENTRAL DE FRUTOS

MOVIMIENTO DE LANAS

	1924	1923
Entrada	116.984	130.184
Salida	81.483	124.836
Entrada desde el 1o. de julio	37.909.893	67.107.373
Existencia total	3.105.824	5.606.784

COTIZACIONES DEL DIA

	De $	Los 10 kilos	a		Estado de la plaza
Cruza gruesa, buena a superior		17.—	a	—	Floja
" " regular a inferior	"	15.00	"	15.50	"
" mediana, buena a superior	"	—	"	—	
" " regular a inferior	"	—	"	—	
" fina, buena a superior		—		—	
" " regular a inferior		—		—	
Mestiza fina (Rambouillet), buena a superior		—		—	
" " regular a inferior		—		—	

ANGLO MEXICAN PETROLEUM Co. Ltd.

PRECIOS DEL DIA

Nafta "ENERGINA"	en cajones	$ 12.—
"ENERGINA"	a granel, por litro	" 0.29
Kerosene "AURORA"	en cajones	" 8.70
" "AURORA"	a granel por litro	" 0.18

Seccion de Ventas: Calle ENTRE RIOS 185
Administracion General: RECONQUISTA 46 — Buenos Aires

Comerciantes y Propietarios
conseguimos dinero sola firma.
Amortización trimestral 25 o|o.
Interés 6 1|2 o|o annal.
Construímos casas pagaderas por cuotas mensuales.
D. de Vinent y Cía.
SAN MARTIN 345

VENTA DE UN HOTEL EN CASTILLA F. C. PACIFICO

Se vende el Hotel Castilla ubicado frente a la estación, con buenas comodidades, único en su género en ésta, con muy buena clientela. Su dueño desea vender por tener que ausentarse de la localidad. Capital aproximado $ 6.000—Tratar en el mismo local o por carta dirigirse a Vicente Carigaro.— Castilla.
19|397 v. marzo 10.

FOOTBALL - PEDESTRISMO
AUTOMOVILISMO-CICLISMO

DEPORTES

BOX - ESGRIMA
PELOTA - REMO

Federación Ciclista Argentina

Resoluciones del Consejo

Con el objeto de considerar la interpretación del convenio con la Sociedad Velódromo Argentino y la responsabilidad de los organizadores de la carrera de las "XXIV horas" en los incidentes ocurridos y en la suspensión de la prueba, el consejo directivo de la Federación celebrará reunión esta noche, a las 12.30 horas en el local de la secretaría, Viamonte número 1066.

—El día 23 del corriente tendrán lugar los campeonatos sociales de los clubs afiliados de la Capital Federal y los campeonatos locales y provinciales de las instituciones con sede en localidades del interior, con un total de veinte carreras, en cuya organización intervienen 27 entidades afiliadas a la Federación Ciclista Argentina. Todas estas pruebas revisten carácter de eliminatorias del Campeonato argentino de resistencia y tendrán lugar el mismo día sobre un recorrido aproximado de 100 kilómetros en carretera.

—Al Cicles Club Argentino se le concedió la fecha del 13 de abril para llevar a cabo una carrera a la "americana" por equipos de dos corredores de tercera categoría en el trayecto Núñez - Tigre y regreso a Núñez.

—Fueron concedidas dos licencias de corredor de segunda categoría y una de tercera, con las cuales hasta la fecha han sido despachadas 401, número nunca alcanzado anteriormente.

—Relacionado con los corredores registrados en la Federación, se ha establecido la siguiente estadística, en los primeros 400:

De primera categoría, 60; de segunda, 96; de tercera, 235, y de "menagers" en el velódromo, 7. Total, 400.

Transferencias entre instituciones, 5, y transferencias de categorías por ascenso, 13, reduciendo a 382 el número de ciclistas. De éstos 213 son argentinos y 169 estranjeros, entre los cuales figuran en gran mayoría los italianos con 79 y los españoles con 62.

Clasificados por edades, resultan: 146 menores de 20 años; 155 entre 20 y 25 años, y 81 mayores de 25 años.

Las instituciones figuran como sigue:

Club Ciclista Nacional, 68 corredores; Club Ciclista Federal, 36; Cicles Club Argentino, 35; Club Ciclista San Juan, de San Juan, 30; Club Ciclista Buenos Aires, 26; Club Ciclista Platense, de La Plata, 20; Club Ciclista Universal, 19; Club Ciclista General San Martín, de La Plata, 15; Club Ciclista Argentino, de Pergamino, 13; Club Deportivo América, 12; Club Ciclista Internacional, 10; Veloz Club Ciclista, de Bahía Blanca, 11; Club Ciclista Pergamino, de Pergamino, 8; Club Ciclista de Mercedes, San Luis, 8; Club Ciclista Moreno, de Moreno, 6; Club Ciclista Aitense, de Punta Alta, 5; Club Ciclista Pedal Bahiense, de Bahía Blanca, 4; Mar del Plata Moto Club, de Mar del Plata, 3; Club Ciclista Bernal, de Bernal 3, y Cicles Club Federal de Tres Arroyos, 1; Internas velódromo, 47.

—Ha sido aprobado el balance general al 31 de diciembre próximo pasado, el que arroja un saldo en caja de $ 2.541.51, de los cuales pesos 650.22 pertenecen a la cuenta especial para premios a los corredores.

Carrera de las XII Horas

Hasta las 22 horas del día de hoy se recibirán en la secretaría del Club Ciclista Federal, calle Bernardo de Irigoyen 243, las inscripciones para intervenir en la carrera ciclista de las 12 horas, que se disputará el domingo próximo en el Parque 3 de Febrero.

Esta prueba se disputará por equipos de dos corredores de primera categoría y otra de categoría inferior

Colombófila

SOCIEDAD JUAN CAMPOMAR

Resultado de un concurso

Organizado por la Sociedad Juan Campomar se realizó el domingo último un concurso vareo, desde la estación Ituzaingó a esta capital, o sea una distancia de 23 kilómetros con el resultado siguiente:

1o. y 9o. premios, palomar de F. Pont; 2o. palomar de D. Gómez; 3o. palomar de M. y F. Andinach; 4o. palomar de J. Rodríguez; 5o., palomar de M. Reguera; 6o. y 10o., palomar de Ateda y Soneira; 7o., palomar de E. Pereyra y 8o., palomar de E. Caezza.

Mañana celebrará reunión el Consejo Directivo amateurista

Con objeto de tratar varios asuntos de importancia se reunirán mañana a las 18 horas, en su local de la calle Victoria 476, los miembros que componen el Consejo Directivo de la Asociación Amateurs de Football.

Inició ayer su entrenamiento Alfred J. Reich

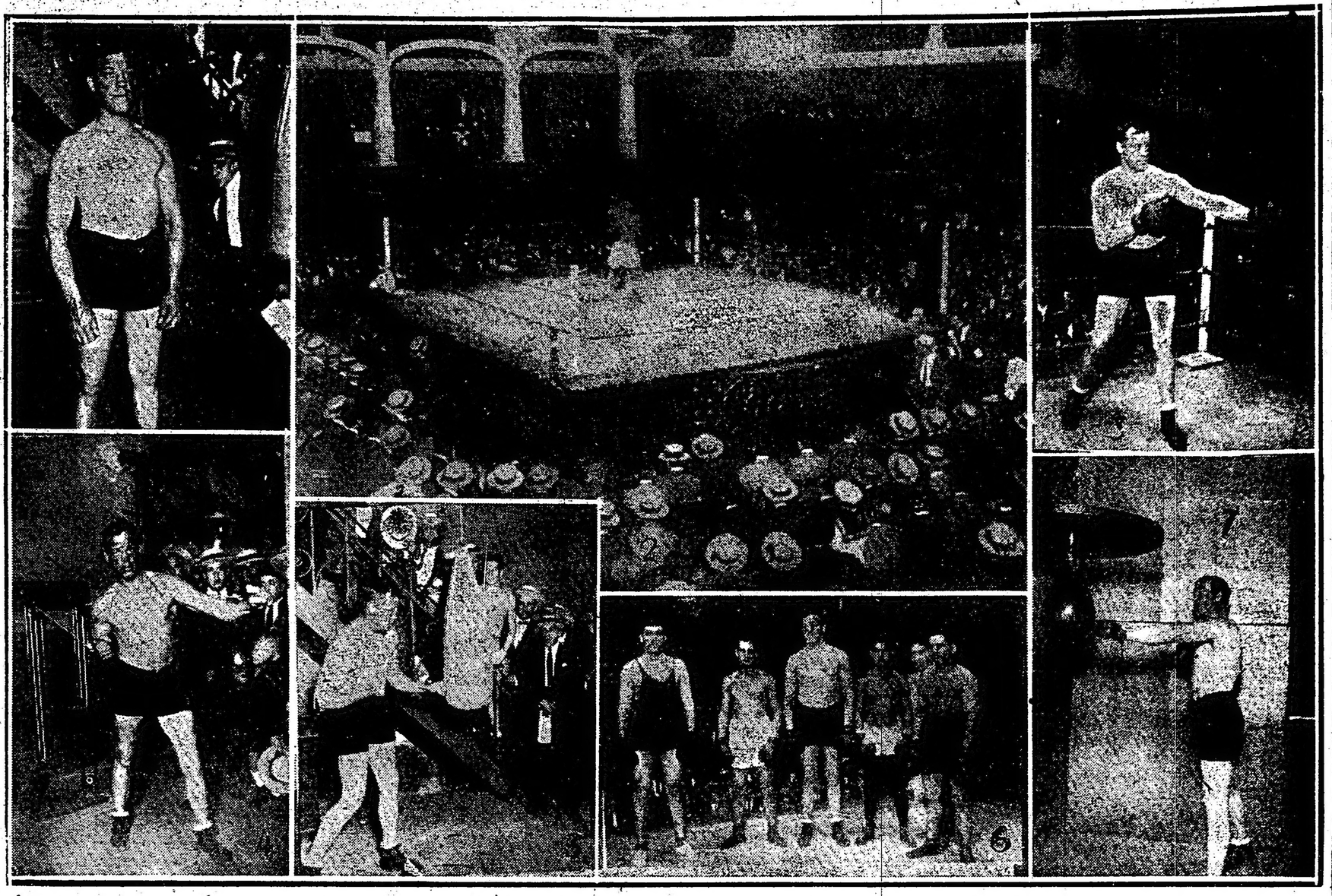

1.—Al Reich en pose para LA EPOCA; 2—El público que rodea el ring; 3.—Al Reich en su guardia favorita; 4.—El pugilista norteamericano en uno de sus ejercicios; 5. Trabajando en la bolsa de arena; 6.—Al Reich y sus sparrings Carlos Warta, Gandolfi Herrero, Víctor Contreras y Peralta; 7.—Haciendo ejercicios de puching ball

Ante una concurrencia muy numerosa comenzó ayer su entrenamiento en público en el local del National Sporting Club, para su próximo match con el campeón sudamericano Luis A. Firpo, el pugil norteamericano Alfred J. Reich.

La impresión que produjo Al Reich, en su exhibición ante la concurrencia que presenció el entrenamiento fué excelente.

El pugilista norteamericano, que con una maravillosa energía demostró sus profundos conocimientos del difícil arte del boxeo, cosechó de continuo durante sus trabajos de ayer, largos y nutridos aplausos de los aficionados que lo presenciaron.

En los rounds de boxeo realizados con sus sparring, puso de manifiesto sus grandes calidades, su buena escuela, ser poseedor de un fuerte punch en ambas manos y de gran ligereza en el ataque como en la defensa y de una precisión excelente en la colocación de los golpes.

Al Reich, fué hábilmente secundado en sus trabajos de ayer por los pugilistas A. Gandolfi Herrero, Peralta, el campeón chileno Víctor Contreras y el peso pesado Carlos Warta.

En los sparring de ayer boxeó suavemente empleando casi siempre la izquierda con jabs o hooks, pudiéndose apreciar en uno de ellos su potente punch, pues colocó knock-out en el primer round, con una izquierda corta a uno de sus entrenadores.

El boxeador norteamericano realizó ayer en total siete rounds de boxeo, con sus sparring, completando sus ejercicios con varios rounds de puching ball y shadow boxing.

Al Reich demostró encontrarse muy bien y asegura que para el día del match con el campeón sudamericano Luis A. Firpo se hallará en la plenitud de sus medios y en condiciones de disputar con éxito su match con Firpo, que se realizará a fines del corriente mes en el amplio estadio del Club Sportivo Barracas.

Las medidas del pugilista norteamericano son las siguientes:

Peso 210 libras; altura, 6 pies y 2 pulgadas; cuello, 17 1|2 pulgadas; alcance, 79; pecho, 42; biceps, 14; antebrazo, 11; muñeca, 8; muslo, 23; cintura, 36; pantorrilla, 15 y tobillo, 9.

Al Reich inició su carrera como profesional en el año 1913, bajo la dirección de Max Blumenthal. Más tarde fué entrenado por Jimmy De Forest, y se le consideraba entonces como la "esperanza blanca", que derrotaría a Jack Johnson, en aquel tiempo campeón mundial. Sin embargo, Reich malogró su carrera al knock-out al ser derribado y golpear con la cabeza en el tablado.

Después de su encuentro con Morris, Alfred Reich dejó knock-out a diez adversarios y venció por decisión a Jim Flynn, considerado como uno de los pegadores más fuertes. En 1917 venció a Al Weinert, que entonces era considerado como posible campeón.

Venció también por knock-out a Jim Savage, y en 1921 venció por decisión a Jack Renault, en un encuentro a ocho rounds.

Luego venció a Sailor Maxted y Paul Journee, que había vencido a Nilles.

Uno de los últimos encuentros de Reich fué el que sostuvo con Tiny Herman, a quien venció, el día que Firpo se midió con McAuliffe.

Cuando Williard se entrenaba para medirse con Firpo Reich boxeó con él un día, pero Willard descubrió que era un sparrer demasiado fuerte.

Siempre se ha considerado a Reich un pegador peligroso, y que tiene éxito sobre todo en sus encuentros con los hombres grandes.

Entre los que ha dejado knock-out figuran Sailor White, en 5 rounds; Tim Logan Connors, en 6; Sailor Fritts, en 10; Soldier Kerns, en 6; Fred McKay, en 3; Al Benedick, en 2, y Sailor Debney, en 3. Ganó por decisión a Jack McFarland y a Tom Kennedy, y dejó knock-out a Arthur Pelker.

Alfred Reich fué vencido por Porky Flynn, y venció por knock-out a Gumboat Smith y a Al Norton.

Hoy a las 18 horas el pugilista Al Reich continuará su entrenamiento en público en el local del National Sporting Club, calle Florida 146.

Próximamente se medirán R... verberi y Calella y Duart... Indart con Boykin

En el amplio estadio del L... Park, situado en las calles Corrien... y Cerrito, se realizará en los pri... ros días del mes de abril próximo ... gran festival de boxeo, cuyo núme... principal del programa es el mat... revancha entre los conocidos pro... sionales Orlando Reverberi y Vic... Calella.

Como se recordará, estos dos pro... fesionales sostuvieron el año pasa... un encuentro en el Avellaneda Pa... en el que se adjudicó el triunfo R... verberi por knock out en el octa... round.

El match de semifondo estará ... cargo de los conocidos profesionales ... de la categoría de peso pesado O... dio Duarte Indart y Joe Boykin.

Estos dos pugilistas sostuvieron ... año próximo pasado en La Plata ... encuentro sin decisión a doce round... el que resultó muy interesante y ... ñido.

Antes de estos encuentros se re... lizarán varios matches preliminares ... entre conocidos profesionales.

...ra esta prueba se recibirán en la secretaría del club organizador Carlos Pellegrini 62, hasta las 21.30 horas del día de hoy.

CLUB NAUTICO OLIVOS

El resultado de las regatas disputadas en el triángulo oficial del Club Náutico Olivos es el siguiente:

Premio Municipalidad de Vicente López: 1o., Relmú, timoneado por D. A. Real de Azúa; 2o., Margarita, por D. K. V. van Wassenaar y 3o. Gaviota, por J. Prescotto.

Premio Comisión Directiva: 1o., Lampo, timoneado por L. Bianchi; 2o., Salice, por C. Cantilo; 3o., Laurel, por A. Moy.

Premio Olivos, serie para "colleens": 1o. Aguará, timoneado por A. N. Candiotti.

Premio Olivos, serie para "dinghy": 1o., yate No. 1, timoneado por O. Bruno; 2o., yate No. 2, por E. Bonorino; 3o., yate No. 3, por A. Maldonado.

Federación Comercial de Football

EL SABADO PROXIMO, SE CLAUSURARA EL REGISTRO DE AFILIACIONES

De acuerdo a lo que anunciáramos en varias ocasiones, el sábado próximo 15 del actual, a las 12 horas, se clausurará en la secretaría de esta institución, Belgrano 42... primer piso, el registro de afiliaciones de clubs derivados de casas comerciales, industriales, etc., que no hayan actuar en los campeonatos ... nideros.

Para la primera división de los días sábados, se ha aprobado la siguiente reglamentación y por la cual, los clubs que inscriban primera división podrán aprovechar los oficios de cinco jugadores "no empleados", siempre que la casa de la que deriva el club se responsabilice de su comportamiento, quedando sujetos los jugadores en cuestión, a las disposiciones del reglamento general, en lo previsto o imprevisto.

Los clubs interesados deberán por consiguiente apresurar las tramitaciones para obtener la afiliación, antes de la clausura del registro.

Ciclismo

CLUB CICLISTA INDEPENDIENTE

Carrera para el domingo próximo

Como fué anunciado con anterioridad la comisión directiva de esta institución resolvió realizar para el domingo 16 del corriente una carrera para debutantes que no hayan participado en ninguna prueba ciclista. El recorrido será Núñez-San Isidro-Núñez.

Los premios a disputarse son los siguientes: al 1o. Copa de plata y un par de pedales; 2o. medalla de vermeil; 3o. medalla de plata grande y habiendo más de 10 inscriptos al 4o. medalla de plata mediana.

Asociación Argentina de Referees

CONFERENCIA SOBRE LEYES DEL JUEGO

En el local de la Asociación de Referees se realizará hoy a las 21 horas una conferencia sobre leyes del juego de football, la que estará a cargo del presidente de la institución Germán J. Guassoni.

La entrada al local es libre para los socios y los aficionados en general.

Consejo Superior

Mañana a las 21 horas, celebrará reunión en su local de la calle Suipacha 1069, el Consejo Superior de la Asociación Argentina de Football.

Hay en carpeta varios asuntos importantes que tratar.

Comentarios del match Firpo-Spalla en Nueva York

Los diarios de Nueva York en sus crónicas deportivas, dedican artículos al match Firpo-Spalla.

Uno de ellos dice que Firpo es invencible para todos, con la sola excepción de Dempsey.

Mr. Fred Keats, en "The Sun", dice: "Es evidente que Firpo, como lo hace generalmente, olvidó usar la izquierda y confió solamente en su derecha, después de que Spalla le hizo perder el equilibrio: Firpo usará siempre la derecha cuando la lucha se ponga recia, no importa cuánto se le enseñe a usar de la izquierda.

"Firpo pelea más por instinto que mediante un plan preconcebido y, en el instante en que se siente fatigado o golpeado, todo lo olvida menos los golpes de maza de su derecha.

"Jamás, en los anales del boxeo, estuvo un pugilista poco científico tan cerca de conquistar el campeonato mundial, lo que corrobora la opinión de los veteranos de que los púgiles de antaño eran mejores y, si no fuera por Dempsey, Firpo sería a estas horas campeón mundial.

"Es probable que Firpo derrote a Gibbons y a Wills, como ya lo ha hecho con todos los demás. No creo que Firpo se encontrará en malas condiciones, puesto que tuvo más energías que Spalla, que se encontraba en condiciones óptimas."

Mr. Robert Edgreen, en "The World", señala que el lógico contendor de Firpo, es ahora Renault y que este último, ha progresado desde 1923, año en que ha utknocked a veinte y vencido a otros tres.

Mr. Joe Vila, en "The Sun", de Nueva York, se muestra asombrado de que Spalla haya durado catorce rounds y añade que si Firpo no outknock a Al Reich en los primeros rounds, el prestigio del argentino quedará menguado en Estados Unidos.

Atletismo

CLUB ATLETICO ARGENTINO DE QUILMES

El domingo próximo realizará un torneo

En el campo de deportes de la Asociación Cristiana de Jóvenes, se realizará, el domingo próximo, organizado por el Club Atlético Argentino de Quilmes y el que promete alcanzar gran éxito.

Los atletas inscriptos en cada una de las pruebas a disputarse son los siguientes:

Carrera de 100 metros: G. E. Davis, C. P. V. y R.; O. Mallegith, C. P. V. y R.; J. M. Quirí Galbau, S. C. J. N.; A. Heil Roverano, Y. M. C. A.; S. Berzoón, Y. M. C. A.; N. García Montaña, C. A. A.; C. C. Andrada, C. A. A.; E. Bassani, C. A. A.; L. Batista, C. A. A.; E. Martínez, C. P. La P.; A. Soullier, C. A. de Lomas; J. Kearney, C. A. de Lomas; R. Minondo, C. A. de Lomas.

Carrera de 400 metros: R. Genta, C. A. A.; E. Gómez Higueret, C. A. A.; L. P. Orechio, S. C. J. N.; J. C. Muñoz, F. C. O.; L. Sturgeon, F. C. O.; J. Vago, C. E. de S.; B. Ciriza, C. P. La P.; E. Martínez, C. P. La P.; L. Rico Aznar, C. P. La P.; G. Pérez, C. A. de Lomas; P. Jaquino, C. P. V. y R.; H. Lutz, C. P. V. y R.

Salto en largo con impulso: J. Ganza, Y. M. C. A.; G. Pérez, C. A. de Lomas; A. Soulier, C. A. de Lomas; C. Sofía, S. C. J. N.; A. Guzmán, S. C. J. N.

Carrera de 3000 metros: O. Radibal, C. A. de Lomas; V. Arderur, C. A. de Lomas; H. Edgar, C. A. de Lomas; A. Casalini, F. C. O.; S. Fernández, F. C. O.; A. Brancatti, S. C. J. N.; A. Pingiteri, C. P. La P.; F. Torregrosa, C. S. B.; Raúl Svenschansky, C. D. N.; M. Stábile, C. D. N.; A. López Lastra, C. A. A.; E. Luchelli, C. A. A.

Lanzamiento del disco: A. Edwin, A. Orlando, C. N. Mandonado, A. Gómez, T. Peyrou, del C. A. de Lomas.

Postas 4x100: C. A. A.; R. Genta, N. G. Montaña, C. Andrada, E. Bassani. Suplentes: L. Batista y M. Hernáez.

Y. M. C. A.: R. Berzón, R. Verga Bassi, J. Ganza, Heil Roverano.

C. Atenas de Lomas: J. Kearney, A. Soulier, G. Pérez y H. Edgar.

S. C. J. Newbery: E. Catañera, M. Q. Galbau, F. R. Rodríguez; A. Saubidet. Suplentes: A. Guzmán, C. Soría y L. P. Orechio.

COMITE PRO CARRERAS DE FONDO

Carrera para el domingo próximo

Las inscripciones para la carrera que el Comité Pro Carreras de Fondo hará disputar el domingo próximo sobre la distancia de 10 kilómetros, como ya se ha anunciado, se recibirán el próximo jueves 13 y viernes 14 del corriente, de las 20.45 a las 21.45 horas en el local Viamonte 1066, habiéndose fijado el precio de las mismas en 50 centavos.

La señal de partida para esta prueba será dada a las 8.30 horas en Paseo Colón y Estados Unidos, siguiendo por Paseo Colón, Leandro N. Alem, hasta Pueyrredón, volviendo por el mismo recorrido hasta el punto de partida.

Dempsey defenderá su título en el corriente año una sola vez, que será contra Firpo.

El manager del campeón mundial Jack Kearns, al rechazar en el día de ayer la propuesta del promtor Griffins para un encuentro Demsep-Wills, en Rhode Island, el 4 de julio próximo, manifestó que su pupilo, el campeón mundial, probablemente aceptará un contrato para trabajar en el cinematógrafo, lo que le impedirá un encuentro en defensa de su título antes del mes de septiembre.

Según Griffins, Kearns expresó que Dempsey arriesgará su título de campeón una sola vez este año y será contra Firpo. Griffins ofreció a Dempsey 500.000 dólares para un encuentro con Wills.

Si Kearns mantiene su programa, significará la cancelación del propuesto match de desquite, aquí, en junio, entre Dempsey y Gibbons.

Griffins manifestó que, por intermedio de McCarney, había ofrecido a Firpo un match con Wills, pero que se le había informado que el pugilista argentino tenía ya comprometido un programa de matches de exhibición, lo que le impediría aceptar.

Yachting

YACHT CLUB ARGENTINO

Regatas para el 16 del corriente

En el triángulo oficial del Yatch Club Argentino se disputarán el domingo próximo varias series de regatas para embarcaciones a vela y a motor, de acuerdo con el programa que damos a continuación:

Regatas para embarcaciones a motor: primera serie, Copa Belgrano, handicap, 20 a 40 kilómetros, para yates cuya velocidad no exceda de 25 kilómetros por hora; inscripción 5 pesos. Segunda serie, handicap, 10 a 25 kilómetros por hora, inscripción $ 5.

Yates a vela: primera serie, Copa Independencia, handicap, 12 a 24 millas, para toda embarcación; inscripción 10 pesos, y segunda serie, Rating, 12 a 24 millas, para embarcaciones de la clase internacional de 6 metros: inscripción 10 pesos. Esta prueba se correrá siempre que haya más de cuatro inscriptos.

Las inscripciones y solicitudes de yates de propiedad del club, se recibirán hasta el jueves próximo, a las 19 horas.

CLUB NAUTICO BUCHARDO

Regata por el premio Bombicine

El domingo próximo se disputará en el triángulo oficial del Club Náutico Buchardo, sobre un recorrido de 6 millas, una regata para embarcaciones a vela, por el premio Bombicine.

Las solicitudes e inscripciones para esta prueba se recibirán en la secretaría del club organizador Carlos Pellegrini 62, hasta las 21.30 horas del día de hoy.

Consejo Nacional de Educación

Ascensos, traslados y nombramientos

En la última reunión celebrada por el Consejo Nacional de Educación, se ha resuelto ascender a subinspector general de Escuelas Particulares, en reemplazo del señor Juan C. Allievi, que se jubiló, al actual inspector técnico de la capital don José Ma. Plá, y a inspectores técnicos de la capital, en reemplazo del anterior, y para llenar la vacante producida por ascenso del señor Mariano Arancibia, a los directores de escuela superior, señores Pascual Rosade y Luis J. Gurstavino, y a inspector de escuelas particulares, al actual director de la escuela No. 1 del C. E. 2o., señor Waldino Giménez, en reemplazo de don América Pezzini que se jubiló.

Además, se ha nombrado inspectores de escuelas de adultos, para llenar la vacante producida por ascenso del señor Alfredo D. Isaurralde, al actual secretario del consejo escolar 6o., doctor don Florián Oliver, y profesora de música (una cátedra) de la expresada escuela No. 18 y en reemplazo de la anterior, a la señorita Ventura Pérez Camino.

También se edispuso trasladar, interinamente, al director de la escuela No. 14 del Claco D. J. Agustín Merlo Rojas, a la escuela No. 70 del mismo territorio, en reemplazo del señor Gregorio Alvarez, que ha sido adscripto a la Inspección General de territorio, en reemplazo de la señora Rosa M. de Alvarez que, debido a su enfermedad, no podrá hacerse cargo de su puesto.

INSTRUCCION PUBLICA

COLEGIO NACIONAL BERNARDINO RIVADAVIA

La dirección del Colegio Nacional Bernardino Rivadavia, ha dispuesto que mañana, de 8.30 a 11 horas, deberán ser retiradas las matrículas de primero y segundo año, y el jueves de las 3.0, 4.0 y 5.0 años.

COMPAÑIAS DE NAVEGACION
HAMBURGO-SUD AMERICANA HAMBURG-AMERIKA LINIE

A. M. DELFINO Y Cía. — RECONQUISTA 335

S. A. MARITIMA Y COMERCIAL

PROXIMAS SALIDAS DE BUENOS AIRES

VAPOR	SALIDA	ESCALAS
TEUTONIA	18 Marzo	VIGO-HAMBURGO
ESPAÑA	20 Marzo	VIGO-CORUÑA-HAMBURGO
CAP POLONIO	27 Marzo	LISBOA VIGO-BILBAO
BADEN	3 Abril	VIGO-CORUÑA-HAMBURGO
A. DELFINO	10 Abril	LISBOA VIGO-BILBAO.
BAYERN	17 Abril	VIGO-CORUÑA-HAMBURGO
LA CORUÑA	24 Abril	VIGO-CORUÑA-HAMBURGO

El ANTONIO DELFINO y el CAP POLONIO, además de las escalas arriba indicadas, tocarán en Santos, Río de Janeiro Boulogne y Hamburgo

En todos los vapores: 3.ª clase especial

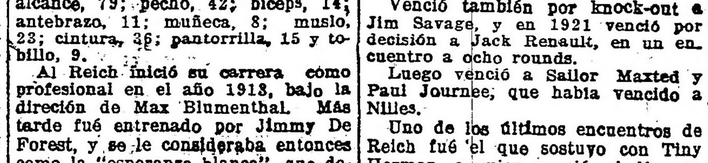

PROGRAMA PARA HOY

Radio Cultura (Est. Palermo L O X)—

Frecuencia de onda 800 kilociclosis.

A las 21: Quince minutos de enseñanza práctica de radiotelegrafía a velocidades progresivas.

Audición a cargo del popular "diseur" y compositor José Bohr.

1. Cauvilla: Hispania (paso doble), para piano.
2. Lancelotti: Una sombra (tango), piano solo.
3. Nobile: Osiris (fox trot) piano.
4. Henderson: Annabelle (cantado en inglés).
5. Borel Clerc: On dit ca (cantado en francés).
6. Riccardi: Piccolo navio (cantado en italiano).
7. X. X.: Nur eine nacht, (cantado en alemán).
8. Chi Ha: Hi-li-di (cantado en chino).
10. Castillo: La riojana (zamba).
11. Bohr: Cascabelito (tango-canción).
12. Avilés: Mal de amores (zamba).
13. Falteri: Reproches (vals).
14. Pataro: El mendigo (tango).
15. Canaro: Fakir (fox trot).
16. Bohr: No sé por qué (zamba).
17. Rietti: Añoranzas (vals).
18. Bohr: La ratonera (tango).
19. Clifford: Yo tartamudeo (fox trot).
20. Bohr: Tut-Ankh-Amon (fox trot).
21. Tanturi: La esfinge (tango).
22. Bohr: Camel (camel trot).
23. Lomuto: Nunca más (tango).
24. Swart: Maruja (zamba chilena).

A las 22: Hora oficial.

PROGRAMA PARA MAÑANA

Radio Cultura. Estación Palermo (L O X)

Frecuencia de onda 800 kilociclosis.

A las 12. Noticioso.
A las 13.15. Populin.
A las 18. Hora oficial.
Boletín del M. de Agricultura.
De las 13.30 a las 14.30, bailables a cargo de la orquesta "D. Scarpini", integrada por los señores Domingo Scarpini (bandoneón), Orlando Carabelli (piano), Marcos E. Larrosa y Casimiro J. Torres (violines).

1. I. Ohnanob. Mala cabeza y buen corazón (shimmy).
2. C. Pugnani. Alma criolla (tango).
3. F. Maffia. La preciosa. (tango).
4. Marcos E. Larrosa. Moritas blancas (zamba).
5. D. Scarpini. Tus ojos tristes (tango).
6. M. Salovich. Hermoso Delta (shimmy).
7. R. Dodero. El Maievo (tango).
8. C. J. Torres. El rebelde (tango).
9. A. F. Frizziani. Verbena gitana (paso doble).
10. O. Fresedo. Idolos (tango).
11. M. E. Larrosa. Eureka (shimmy).
12. Giovinnazzi y Grufillo. Desahuciado (tango).

A las 21, quince minutos de enseñanza práctica de radiotelegrafía a velocidades progresivas.

Audición a cargo de los siguientes ejecutantes: señora Lola D. de Fabre (soprano), señor Venancio Escobal Vertiz (bajo), Sexteto Radio Cultura.

Durante esta transmisión el doctor Joaquín Llambías, presidente del Consejo Superior de la Cruz Roja Argentina, disertará sobre el tema "Historia y misión de la Cruz Roja Argentina".

1. Sexteto Radio Cultura.
2. Verdi. Simon Boccanegra (bajo).
3. Sexteto Radio Cultura.
4. Luzzi. Ave María (soprano).
5. Sexteto Radio Cultura.
6. Meyerbeer Roberto I. Diavolo (bajo).
7. Sexteto Radio Cultura.
8. Liham By. The Shunshine of your Smiles (soprano).
9. Sexteto Radio Cultura.
10. Gómez. Salvator Rosa (bajo).
11. Sexteto Radio Cultura.
12. Rimsky Korsakow. Le coq d'or (Hymne au Soleil), soprano.
13. Puccini. Vecchia zimarra (Boheme), bajo.
14. Sexteto Radio Cultura.

A las 22: Hora oficial.

Papelería e Imprenta
DE
Alfredo L. Bustamante
PAVON 1253 — U. T. 0301, Avellaneda